Ausgabe März 2023

MARKT HÖCHBERG
Mitteilungsblatt

Immer aktuell informiert:
www.hoechberg.de

Der 46. Faschingszug startete wieder, das ist doch klar – ins 1275. Jubeljahr!

Bei bestem Wetter und beinahe schon frühlingshaften Temperaturen hätten die Voraussetzungen für den Faschingszug nicht besser sein können: Zahlreiche Närrinnen und Narren warteten schon voller Vorfreude in der Ortsmitte, als der 46. Höchberger Faschingszug, angeführt von Zugmarschallin Melanie Rülicke und moderiert von Wolfgang Knorr, von der Wirtgasse in die Hauptstraße bog.

Ihr folgten einundzwanzig Gruppierungen mit rund 200 Akteuren. Darunter natürlich die verschiedenen Abteilungen der Faschingsgilde, politische Ortsverbände und Vereine, die mit ihren kreativen Themen und Kostümen dem Faschingszug nach der langen Coronapause wieder neues Leben einhauchten.

Wie schon so viele Male zuvor, ließ es sich die „Gruppo giovanile di Costano“ aus unserer italienischen Partnerstadt Bastia Umbra nicht nehmen, beim diesjährigen Faschingszug als „Die Porchetta-Schweine aus Costano“ - in Anlehnung an deren berühmt-berüchtigtes „Porchetta-Fest“ (Porchetta=Spanferkel) - wieder dabei zu sein.

Auch Bürgermeister Alexander Knahn war mit von der Partie und fuhr in eigenem „Zirkuswagen“ unter dem Motto: „Bürgermeister sein, das ist ein breiter Sektor: Manchmal ist man eben auch Zirkusdirektor!“, stilecht kostümiert als Zirkusdirektor, vor.

Weiter auf S. 6 und 7

ÜBERIRDISCHE STROMKOSTEN?

NICHT MIT UNS!

BALKONSTROM

200 € FÖRDERUNG FÜR BALKONKRAFTWERKE

DURCH DIE STADT WÜRZBURG

sales@balkonstrom.com, 0176 60150942, Mittlere Stämmig 3, 97292 Uettingen

Wir suchen Grundstücke und Häuser zum Kauf!
Eine marktgerechte und faire Bewertung sowie eine professionelle
und zügige Abwicklung sind für uns selbstverständlich!
Sie möchten Ihr Grundstück verkaufen und suchen nach einer Anlagemöglichkeit?
Wir haben die Lösung für Sie und beraten Sie gerne ausführlich!

0931/35901968 www.spanheimer-wohnbau.de SPANHEIMER WOHNBAU GMBH

Liebe Höchbergerinnen und Höchberger,

bereits Ende Januar hat der Marktgemeinderat den kommunalen Haushalt mit einem Gesamtvolumen von 29,5 Millionen Euro für das Jahr 2023 beschlossen und so die Grundlage für die Finanzwirtschaft unserer Gemeinde gelegt. Dabei ist der Verwaltungshaushalt, der Einnahmen und Ausgaben des laufenden Betriebs enthält, um ganze 1,2 Millionen Euro auf 25,2 Millionen Euro angestiegen und zeigt auf, was in aller Munde ist: „Alles wird teurer!“

Und das bekommt nun auch unsere Gemeindekasse zu spüren. Denn es sind die aktuellen Themen, die sich in dieser Kostenerhöhung widerspiegeln: Neben den steigenden Energiekosten, die jeder zuhause in seinem Geldbeutel spürt, sind es auch die zu erwartenden Lohnsteigerungen im öffentlichen Dienst, die diese Steigerung mit ausmachen. Nicht zuletzt gehen wir in unserem Haushalt von einer erneuten Erhöhung der Kreisumlage aus, die bei einer einfachen – nur um einen Prozentpunkt von 39% auf 40% - in der Summe alleine schon 5 Millionen € für den Höchberger Haushalt bedeutet.

Die Investitionen fließen, wie in den Vorjahren hauptsächlich in die Bauausgaben. Und so stellt sich der Vermögenshaushalt mit 7,6 Millionen Euro auf einem durchschnittlichen Niveau dar.
Und um diese Investitionen decken zu können, werden die Einnahmen in diesem Jahr erneut nicht ausreichen, was in der Konsequenz heißt, dass wir auf die Rücklagen zurückgreifen müssen. Dennoch steht unsere Gemeinde weiterhin finanziell gut da: ein geringer Schuldenstand von nur 120.000 € bedeutet eine Pro-Kopf-Verschuldung von nur 12,41 €.

Den Kauf von großen Grundstücken mit Entwicklungspotential oder die Investitionen in Bildungseinrichtungen wie unserer Schulerweiterung darf man nicht nur als Pflichtausgabe sehen, das muss als gut angelegtes Geld in die Zukunft verstanden werden.
Bei allem Investitionswillen wird der Gemeinderat in der kommenden Zeit aber auch öfters Maßnahmen hinterfragen und kritisch betrachten müssen, um die Frage, für welche Zukunftsprojekte wir in Höchberg Geld ausgeben wollen, klug zu beantworten.

So werden wir andere Denkansätze verfolgen und manche Planungsziele neu definieren müssen. Die Energiekrise zeigt uns, dass wir das Thema Nachhaltigkeit noch ernsthafter und vorausschauender anzugehen haben. Es wird keine leichte Aufgabe sein, eine wirtschaftlich verträgliche Haushaltsplanung mit einer ökologischen, nachhaltigen und zukunftsorientierten Ortsentwicklung abzuwägen.

„Alles wird teurer!“ - ja das stimmt. Aber das muss es uns wert sein.

Herzlichst

Ihr

Alexander Knahn | 1. Bürgermeister

Alle Termine vorbehaltlich aktueller Corona-Regelungen – bitte Tagespresse beachten bzw. Veranstalter vorab kontaktieren.

Datum	Zeit	Bis wann/Was ist los	Ort	Veranstalter
jeden Dienstag		13 - 17 Uhr Grüner Wochenmarkt	Pfarrhof Kirche St. Norbert im Hexenbruch	
jeden Freitag		9 - 14 Uhr Grüner Wochenmarkt	Marktplatz, Altort	
01.03.	14:00 Uhr	SPD 60plus Wandern	Höchberg Waldsportplatz	SPD 60plus Höchberg
02.03.	19:00 Uhr	Bürgerversammlung	Aula Hexenbruchschule	Markt Höchberg
03.03.	20:00 Uhr	Stummfilm mit Livemusik	kulturscheune höchberg	kulturmanagement Höchberg
03.03.	16:30 Uhr	tragbar	ehem. Kindergarten St. Norbert	Verein für ambulante Krankenpflege e.V.
03.03.	19:00 Uhr	Mitgliederversammlung	Nebenr. Gaststätte am Waldsportplatz	TG Höchberg von 1862 Tennis e.V.
03.03.	19:00 Uhr	Weltgebetstag	Bonhoeffer Gemeindehaus	Gemeinde St. Matthäus
04.03.	20:00 Uhr	Pupkulies & Rebecca feat. Tibau	kulturscheune höchberg	kulturmanagement Höchberg
04.03.	09:00 Uhr	tragbar	ehem. Kindergarten St. Norbert	Verein für ambulante Krankenpflege e.V.
06.03.	19:00 Uhr	Sitzung des Umweltbeirats	Sitzungssaal Rathaus 2	Markt Höchberg
07.03.	14:15 Uhr	Malen im Zwergenatelier	Zwergenatelier Höchberg	Zwergenatelier Höchberg
08.03.	19:00 Uhr	Bürgerversammlung	Kulturscheune, Wallweg 3	Markt Höchberg
08.03.	14:00 Uhr	Malen im Zwergenatelier	Zwergenatelier Höchberg	Zwergenatelier Höchberg
09.03.	19:30 Uhr	Ingo Appelt	kulturscheune höchberg	kulturmanagement Höchberg
09.03.	19:30 Uhr	Autorenlesung: Klima außer Kontrolle	Bibliothek Markt Höchberg	Bibliothek Markt Höchberg
12.03.	14:00 Uhr	„Grenzen und Konflikte“ Waldspaziergang	Tiergartengrund (Unterführung B27)	Markt Höchberg
14.03.	14:15 Uhr	Malen im Zwergenatelier	Zwergenatelier Höchberg	Zwergenatelier Höchberg
14.03.	19:00 Uhr	Mitgliederversammlung Frauentreff St. Norbert	Jugendheim St. Norbert	Frauentreff St. Norbert im KDFB
15.03.	19:30 Uhr	„Schlaraffenland für Bienen“	Bibliothek Markt Höchberg	Bibliothek Markt Höchberg
15.03.	14:00 Uhr	Malen im Zwergenatelier	Zwergenatelier Höchberg	Zwergenatelier Höchberg
17.03.	19:30 Uhr	Häisd n Däisd vom mee & die Neurosenheimer	kulturscheune höchberg	kulturmanagement Höchberg
18.03.	14:00 Uhr	Familiennachmittag bei der Permakulturgruppe	Permakulturwiese Höchberg	Permakulturgruppe Höchberg
18.03.	10:30 Uhr	„Bienen und Menschen in alter Zeit“	Mittelschule Höchberg	AG planet_bee, Mittelschule Höchberg
18. - 25.03.		Ski-Wochenfahrt nach Flaine/Frankreich	Flaine/Frankreich	Höchberger Ski-Club-HSC-e.V.
19.03.	11:00 Uhr	Oha! ein Designmarkt	Kulturscheune Höchberg,Wallweg 3	Britta Manger
19.03.	14:00 Uhr	V. Neandertalern u. geheimnisvollen Hortfunden	Treffpunkt:Neuer Friedfhof	Markt Höchberg
21.03.	14:15 Uhr	Malen im Zwergenatelier	Zwergenatelier Höchberg	Zwergenatelier Höchberg
21.03.	14:30 Uhr	Seniorentreff St. Norbert	Pfarrsaal St. Norbert, Hexenbruch	Pfarrgemeinde St. Norbert
22.03.	14:00 Uhr	Malen im Zwergenatelier	Zwergenatelier Höchberg	Zwergenatelier Höchberg
22.03.	15:30 Uhr	Waldsofa Spezial: „Ich bau dir ein Haus, kleine Wildbiene“	Bienenhotel Höchberg	Bibliothek Markt Höchberg
24.03.	19:30 Uhr	Blue Friday Jazzlounge: Hommage an Ella Fitzgerald	kulturscheune höchberg	kulturmanagement Höchberg
24.03.	14:30 Uhr	Senioren-Folklore-Tanzkreis	Pfarrsaal St. Norbert, Hexenbruch	Pfarrgemeinde St. Norbert
25.03.	19:30 Uhr	Double One	kulturscheune höchberg	kulturmanagement Höchberg
25.03.	10:00 Uhr	Filzen mit Annabel bei der Nähkomplizin	Nähkomplizin Höchberg	Annabel
26.03.	18:00 Uhr	Rolf Miller	kulturscheune höchberg	kulturmanagement Höchberg
28.03.	14:15 Uhr	Malen im Zwergenatelier	Zwergenatelier Höchberg	Zwergenatelier Höchberg
29.03.	14:00 Uhr	Malen im Zwergenatelier	Zwergenatelier Höchberg	Zwergenatelier Höchberg
31.03.	19:30 Uhr	Dichterlesung in Wort, Bild & Klang	kulturscheune höchberg	kulturmanagement Höchberg
01.04.	19:30 Uhr	Mäc Härder	kulturscheune höchberg	kulturmanagement Höchberg

Die Gemeindeverwaltung weist darauf hin, dass diese Termine durch die Vereine gemeldet wurden. Für die Richtigkeit der Termine übernimmt die Gemeindeverwaltung keine Gewähr.

Bitte nutzen Sie als Veranstalter die kostenfreie Eintragung Ihres Termins in den Online-Veranstaltungskalender unter www.hoechberg.de, damit dieser hier im Kalender erscheint.

Öffnungszeiten des Rathauses

www.hoechberg.de poststelle@hoechberg.de
Tel: 0931 49707-0 Fax: 0931 49707-98

Rathaus & Bürgerbüro:
Montag bis Freitag: 08.00 - 12.00 Uhr
Donnerstag: 15.00 - 18.00 Uhr
sowie nach Terminvereinbarung.

Sie erreichen uns telefonisch am sichersten in der Kernzeit:
Mo. - Fr. 08:00 - 12:00 Uhr Mo. - Mi. 14:00 - 16:00 Uhr
Do. 14:00 - 17.30 Uhr

Nächste Ausgabe April 2023

Redaktionsschluss **Sonntag*, 19. März**
Verteilung **KW 14 bis Freitag, 07. April**

Alle Einrichtungen (Vereine, Parteien, Kindergärten etc.) werden gebeten, ihre Beiträge bis spätestens Sonntag* zu schicken (Nachzügler bitte ankündigen). Bei Platzmangel behalten wir uns vor, zuletzt eingereichte Beiträge auf die darauffolgende Ausgabe zu verschieben.
***Bei Feiertagen im Produktionszeitraum 1-2 Werktage früher.**

Abschlagszahlungen Wasser und Abwasser

Am 15. März wird der 1. Abschlag der Wasser- und Kanalgebühren fällig. Der Markt Höchberg bittet, diesen Zahlungstermin zu beachten.
Bei Vorlage eines SEPA-Lastschriftmandates erfolgt die Abbuchung der Abschlagszahlungen durch die Gemeindekasse. Die Gebührenpflichtigen, die kein SEPA-Lastschriftmandat erteilt haben, werden gebeten, die Wasser-Abschlagsgebühren unter Angabe der FAD-Nummer zu entrichten.
Wir empfehlen allen Barzahlern ein SEPA-Lastschriftmandat abzugeben. Sie vermeiden somit Mahngebühren und Säumniszuschläge, die bei verspätetem Eingang der Zahlung anfallen würden.

Die Konten des Marktes Höchberg:
Sparkasse Mainfranken
BIC: BYLADEM1SWU IBAN: DE25 790 500 000 010 101 756
Raiffeisenbank Höchberg
BIC: GENODEF1HBG IBAN: DE92 790 631 220 000 070 300

Fälligkeit der Hundesteuer

Am 1. April wird die Hundesteuer für das Jahr fällig. Bitte beachten Sie diesen Zahlungstermin. Bei Vorlage eines SEPA-Lastschriftmandates erfolgt die Abbuchung der Hundesteuer durch die Gemeindekasse. Die Steuerpflichtigen, die kein SEPA-Lastschriftmandat zur Abbuchung der Hundesteuer erteilt haben, werden gebeten, die Hundesteuer unter Angabe der Finanzadresse zu entrichten.
Die Hundesteuer beträgt ab 2023 für den ersten Hund 50,00 €, zweiten Hund 72,00 €, dritten und jeden weiteren Hund 108,00 €, für Kampfhunde 240,00 €

Die Konten des Marktes Höchberg:
Sparkasse Mainfranken
BIC: BYLADEM1SWU IBAN: DE25 790 500 000 010 101 756
Raiffeisenbank Höchberg
BIC: GENODEF1HBG IBAN: DE92 790 631 220 000 070 300

Internetcafé – Von Senioren für Senioren e.V.

Zweck des Vereins ist es, in der Seniorenarbeit dahingehend tätig zu werden, dass einem möglichst breiten Personenkreis von älteren Menschen Wege in die Multimedialandschaft erschlossen werden. Dies wird insbesondere verwirklicht durch Computer- und Internetkurse, offene Computertreffs, Workshops zu Themen im Rahmen der elektronischen Medien, Pflege der eigenen Internetseite sowie durch Tutorengruppen für Kurse, Workshops und den offenen Computertreff.
Für Tablets mit Android und auch für iPads finden Kurse je nach Bedarf für vollkommen unerfahrene Menschen mit Geräten des Vereins oder auch für Fortgeschrittene mit eigenen Geräten statt. Die Unterweisungen erfolgen in realen Kursräumen, können aber auch in virtueller Umgebung (Videokonferenz) durchgeführt werden.

In Höchberg findet die Beratung in der Bibliothek im zweiten Stock donnerstags von 10 bis 12 Uhr ohne Anmeldung statt.

Ergänzend gibt es Vorträge und Workshops anlässlich von Sonderveranstaltungen wie der jährlichen „Wuerzburg Web Week“ **(wueww.de)** oder den alljährlichen „Seniorenwochen“ **(www.seniorenwochen.info)** unter der Obhut des Kommunalunternehmen des Landkreises Würzburg.

Internetcafé
Von Senioren für Senioren

Kontakt über i4S.de

ANZEIGE

Gutschein

für eine kostenlose und unverbindliche Marktpreiseinschätzung Ihrer Immobilie

Bernd Michel
Senior Immobilienmakler

Ihr Makler vor Ort mit dem internationalen Netzwerk

Nutzen Sie diesen Gutschein für eine kostenlose Bewertung Ihrer Immobilie oder erhalten sie direkt eine erste Einwertung über unseren QR Code.

0176 8169 4921
Bernd.Michel@engelvoelkers.com

Fuderer Real Estate GmbH
Lizenzpartner der Engel & Völkers Residential GmbH
Tel. +49 931 991750-0 · Wuerzburg@engelvoelkers.com
www.engelvoelkers.com/wuerzburg

ENGEL & VÖLKERS

Kein Mitteilungsblatt im Briefkasten?

Das Mitteilungsblatt wird immer in der ersten Kalenderwoche des Monats verteilt. Sollten Sie einmal kein Heft im Briefkasten gefunden haben (bzw. ein zweites Exemplar brauchen), können Sie sich an verschiedenen Auslegestellen die neueste Ausgabe holen – oder das PDF online abrufen unter **www.hoechberg.de** bzw. **www.hoechberg-mageta.de.** Wenn Sie mehrere Monate hintereinander kein Mitteilungsblatt bekommen haben, wenden Sie sich bitte telefonisch oder per E-Mail an das Bürgerbüro des Marktes Höchberg, **Tel. 49707-0, poststelle@hoechberg.de**
AUSLEGESTELLEN (zu den jeweils üblichen Geschäftszeiten):
Marktgemeinde Höchberg, Bürgerbüro | Rathaus; Mainlandbad (Foyer), Rudolf-Harbig-Platz 3; Lamm Hotel/Restaurant, Hauptstr. 76; Lotto-Shop im Rewe-Center, Leibnizstr. 14; Ursprung Bioladen, Hauptstr. 65; Sparkasse Mainfranken, Hauptstr. 32; Raiffeisenbank Höchberg, Hauptstr. 101; ENI-Tankstelle, Leistenstr. 2; tegut-Markt, Waldstr. 4

Notrufnummern

Polizei 110 **Feuerwehr/Rettungsdienst/Notarzt 112**
Ärztlicher Bereitschaftsdienst 11 61 17
Wasserversorgung Stadtwerke Würzburg 36 12 60

Der 46. Faschingszug startete wieder, das ist doch klar – ins 1275. Jubeljahr!

Fortsetzung von S. 1

Der 46. Faschingszug startete wieder, das ist doch klar – ins 1275. Jubeljahr!

Fortsetzung von S. 1

Alles hat ein Ende nur der Höchberger Zug hat zwei!

Premiere in diesem Jahr und sehr gut angenommen wurde das Vorprogramm am Marktplatz. Dort sorgte, neben fröhlicher Faschingsmusik, einem kleinen Speisen- und Getränkeangebot, auch der Solo-Auftritt des „Duo-SchenkSpaß“ mit einer turbulenten Show, bestehend aus Jonglage, Fakir & Feuer gepaart mit Witz, Zauberei und Akrobatik bei Groß und Klein für gute Laune und ließ das Warten auf den „Zuch“ zum puren Vergnügen werden.

Neu war auch der Zugverlauf. Nachdem sich in den letzten Jahren auf den Straßen abseits der Hauptstraße kaum noch Zuschauer befanden, hatte man entschieden, sich auf die Ortsmitte zu konzentrieren. So hatten die Besucher und Besucherinnen, welche die Hauptstraße säumten, durch eine elegante Wende des Zuges am Parkplatz am Krackenbrunnen, gleich zweimal das Vergnügen, den vorbeiziehenden Zug zu bejubeln.

In der Heidelberger Straße, Ecke Bergstraße endete der Faschingszug dann auch tatsächlich. Bei der dortigen „After-Zuch-Party“ wurde noch lange, bis in die Abendstunden ausgelassen gefeiert.

Dienstjubiläen beim Markt Höchberg

Bei der betrieblichen Weihnachtsfeier im Dezember am Bauhof wurden traditionell die Dienstjubilare von Bürgermeister – und vor allem „Chef“ – Alexander Knahn geehrt.

Jeweils 35 Jahre mit dabei sind: Helmut Hebling (Mainlandbad), Irene Nigl (Friedhof) und Max Riepel (Bauhof).
Heike Kolmstetter (Bürgerbüro), Andreas Mühleck (Mainlandzentrum) und Heike Waigandt (Personalstelle) sind **jeweils 30 Jahre** dem Markt Höchberg treu.
Für 25 Jahre im Dienst wurden Bruno Steigerwald (Bauhof) und Cordula Wilhelm (Bauamt) und für 20 Jahre Peter Bögelein (Kommunale Jugend- und Familienarbeit) und Volker Komenda (Grundschule) geehrt. Immerhin schon 15 Jahre halten Hildegard Braun im Mainlandbad und Nicolai Helbig in der Präparandenschule die Stellung.
Mike Blotny (Bauhof), Nicole Friedrichs (Grundschule), Margret Link (Bibliothek) und Christoph Nörling (Bauhof) durften mit ihrem **10-jährigen** ihren ersten „Runden“ feiern.

Das höchste Dienstjubiläum beim Markt Höchberg feierte Herr Ernst Härtel (Mitte), der seit stolzen 40 Jahren als „Hausherr“ des Kulturstübles beim Markt Höchberg beschäftigt ist. Es gratulierten von links 2. Bürgermeister Sven Winzenhörlein, Personalrat Stefan Deckert, 1. Bürgermeister Alexander Knahn und 3. Bürgermeister Bernhard Hupp.

Bei eisiger Kälte nahmen die Dienstjubilare gerne die warmen Worte des Dankes von Bürgermeister Alexander Knahn bei der „open air“ Weihnachtsfeier am Bauhof entgegen.

Aus der Sitzung des Marktgemeinderats (MGR) vom 24.01.2023

Erlass der Haushaltssatzung 2023 mit Haushaltsplan sowie Finanzplan bis 2026
Mit einem Gesamtvolumen von 29,5 Millionen Euro verabschiedete der Gemeinderat den Haushalt für 2023. Dieser setzt sich aus rund 25 Millionen im Verwaltungshaushalt und 4 Millionen im Vermögenshaushalt zusammen. Eine Kreditaufnahme ist nicht vorgesehen.
Wechsel im Bau- und Umweltausschuss
Auf Vorschlag der CSU wird Marc Behl neues Ausschussmitglied und ersetzt damit Herrn Matthias Rüth im BUA.

Aus der Sitzung des Marktgemeinderats (MGR) vom 14.02.2023

Lea Klein als Standesbeamtin bestellt
Frau Lea Klein, eingestellt zum 01.01.2021 als Vollbeschäftigte beim Markt Höchberg, wurde seit 01.07.2022 auf die Aufgaben als Standesbeamtin vorbereitet und eingearbeitet. Mit erfolgreichem Abschluss des erforderlichen Grundseminars für neu zu bestellende Standesbeamte an der Akademie für Personenstandswesen GmbH in Bad Salzschlirf im Januar 2023, konnte Frau Klein nun vom MGR offiziell als Standesbeamtin bestellt werden.
Die Bestellung eines weiteren Standesbeamten war notwendig, um den allgemeinen Geschäftsbetrieb, insbesondere im Hinblick auf die Übertragung vom Standesamt Kleinrinderfeld auf das Standesamt Höchberg, sicherzustellen.
Die komplette Niederschrift zu diesen und anderen Sitzungen finden Sie im Ratsinformationssystem des Marktes Höchberg unter https://ris.hoechberg.de.

Herzliche Einladung
zu den Bürgerversammlungen 2023

Donnerstag, 2. März | 19 Uhr
Aula Hexenbruchschule, R.-Harbig-Platz 5

Mittwoch, 8. März | 19 Uhr
Kulturscheune, Wallweg 3

Nutzen Sie die Gelegenheit im Anschluss an meinen Rechenschaftsbericht Ihre Anregungen zur Höchberger Kommunalpolitik mit dem „Rathaus-Team“ zu diskutieren.

Ihr
Alexander Knahn
1. Bürgermeister

Aus der Sitzung des Bau- und Umweltausschusses (BUA) vom 07.02.2023

Urban Gardening
Umweltbeirätin Monia Zecca hat sich mit der Bitte um eine Fläche an die Verwaltung gewandt, auf welcher von der Bund Naturschutz Jugend, aber auch vom Umweltbeirat und allen diesbezüglich interessierten Gruppen, Projekte wie "essbare Stadt" bzw. "urban gardening" und Wildbienenhaltung initiiert werden können.

Im Rahmen des Antrags der Fraktionen Bündnis 90/ Die Grünen und SPD auf Neugestaltung des Partnerschaftsplatzes, schlägt die Verwaltung hierfür die an den Platz angrenzende Spielplatzfläche vor.

Die zentrale Lage dieser Fläche im Ort ist hierbei ein sehr positiver Faktor für die oben genannten Konzeptideen. Des Weiteren weist die Fläche schon sehr gute Voraussetzungen auf, da sie eingezäunt und ringsum mit Hecken bewachsen ist. Lediglich der Oberflächenbelag, der gegenwärtig aus Kies und Schotter besteht, müsste entfernt und durch Erde ersetzt werden.

Das Gremium ist einstimmig dafür, dass die Fläche des Spielplatzes am Partnerschaftsplatz für urbanen Gartenbau (urban gardening) bzw. einem Bürgergarten (siehe Seite 21) zur Verfügung gestellt wird und die Verwaltung bzw. der Bauhof diese Maßnahme unterstützt.

Sitzungstermine März / April

Di, 07.03.	19 Uhr	Bau- und Umweltausschusssitzung
Di, 14.03.	19 Uhr	Haupt-, Finanz- u. Personalausschusssitzung
Di, 21.03.	19 Uhr	Marktgemeinderatssitzung
Di, 18.04.	19 Uhr	Bau- und Umweltausschusssitzung
Di, 25.04.	19 Uhr	Marktgemeinderatssitzung

In der letzten Ausgabe 02/2023 ist uns leider ein Fehler passiert, es war ein falscher Termin bei der Bürgerversammlung in der Kulturscheune abgedruckt (1. März statt 8. März). Wir entschuldigen uns für den Fehler und eventuell entstandene Irritationen.
Die Redaktion des MaGeTA-Verlages

Aufforderung zur Benennung von Personen für Schöffen- und Jugendschöffen-Vorschlagsliste

In diesem Jahr findet für die Geschäftsjahre 2024 - 2028 die Wahl der Schöffen und Jugendschöffen statt.
Ab sofort werden daher in allen Gemeinden/Landkreisen Vorschlagslisten erarbeitet, aus denen dann durch einen beim jeweils zuständigen Amtsgericht gebildeten Wahlausschuss eine Auswahl erfolgen wird.
Schöffen sind ehrenamtliche Richter am Amtsgericht und bei den Strafkammern des Landgerichts und stehen grundsätzlich gleichberechtigt neben den Berufsrichtern. Das verantwortungsvolle Amt eines Schöffen bzw. Jugendschöffen verlangt in hohem Maße Unparteilichkeit, Selbstständigkeit und Reife des Urteils, aber auch geistige Beweglichkeit und – wegen des anstrengenden Sitzungsdienstes – körperliche Eignung. Es kann nur von Bürgerinnen und Bürgern mit der deutschen Staatsangehörigkeit ausgeübt werden.
Sie haben die Möglichkeit, sich selbst für dieses Amt zu bewerben oder andere geeignete Personen vorzuschlagen. Bewerbungen sind bis Freitag, 14.04.2023 möglich.
Das dazugehörige Formular und die entsprechenden rechtlichen Bestimmungen finden Sie auszugsweise im Bürgerbüro, Hauptstr. 58, 97204 Höchberg oder auf unserer Internetseite: www.hoechberg.de.
Bitte senden Sie die ausgefüllte und unterschriebene Bewerbung an buergerbuero@hoechberg.de oder geben diese persönlich im Bürgerbüro ab.

Bei Fragen wenden Sie sich bitte an Frau Claudia Bräuer, Bürgerbüro, Tel. 0931/49 707-26 bzw. buergerbuero@hoechberg.de.

Grüneres Höchberg – bis zu 50 % für Ihre Dach- & Fassadenbegrünung oder Baumpflanzung

Wussten Sie eigentlich, dass die Gemeinde Höchberg Ihre private Dach- und Fassadenbegrünung oder Baumpflanzung mit bis zu 50 % als freiwillige Leistung fördert?

Mit der Förderung für ein grüneres Höchberg soll das Marktklima nachhaltig verbessert und dem Klimawandel entgegenwirkt werden, das Wohnumfeld der Bürger:innen aufgewertet sowie die Vernetzung von Lebensräumen für Tier- und Pflanzenarten optimiert werden.

Die Satzung für ein „Grüneres Höchberg“ sowie das Antragsformular erhalten Sie am einfachsten unter dem Suchbegriff „grüneres Höchberg“ unter www.hoechberg.de oder beim Bauamt, Tel. 0931 49707-59.

WenDo für Frauen und Mädchen

LANDRATSAMT WÜRZBURG

Die Frauenberatungsstelle im SkF (Sozialdienst katholischer Frauen) bietet im Frühjahr 2023 zweitägige Selbstverteidigung- und Selbstbehauptungskurse (WenDo) für Frauen und Mädchen an. Kursinhalt ist die Erweiterung von Handlungs- und Verhaltensmöglichkeiten in grenzüberschreitenden Alltagsituationen sowie die Abwehr und das Eingreifen bei körperlichen Angriffen. Dieses Angebot wird von den Gleichstellungsstellen in Stadt und Landkreis unterstützt.
Termine:
18./19. März für Frauen ab 22 Jahren bis ins hohe Alter
29./30. April für Mädchen im Alter von 16-21 Jahren
Jeweils von 9-14 Uhr in der Frauenberatungsstelle, Huttenstraße 29B, Würzburg. Kosten nach eigenem Ermessen ab 20 Euro.
Nähere Infos über unsere Homepage oder gerne per E-Mail oder Telefon. Wir bitten um eine vorherige Anmeldung, da die Teilnehmerinnenzahl begrenzt sind.
Kontakt: Frauenberatungsstelle im SkF, Telefon: 0931 450 070, E-Mail: fb@skf-wue.de; HP: www.skf-wue.de/ Frauenberatung

VERANSTALTUNGS-HIGHLIGHTS 2023

... und viele weitere mehr unter www.hoechberg.de
- Änderungen vorbehalten -

27.02. - 01.04.	Wanderausstellung Wildbienen in der Bibliothek Markt Höchberg
12.03.	Grenzen und Konflikte. Waldspaziergang.
18.03.	Ausstellung der Mittelschule Höchberg: 1275 Jahre Höchberg – ein Gang durch die Ortsgeschichte
19.03.	Von Neandertalern und geheimnisvollen Hortfunden. Waldspaziergang.
März/April	Ausstellung der Rupert-Egenberger-Schule: Höchberg 1275 Jahre, ein lebendiger Ort - Wie wir hier in Zukunft leben möchten
03.04. - 09.04.	Osteraktion „Schenk dir ein Lächeln" der Werbegemeinschaft
15.04.	Fledermausführung kurz vor Sonnenuntergang
15.04.	Country-Abend der Dancing Crows
23.04.	Von Häusern und Menschen. Auf den Spuren jüdischer Höchberger um 1800
30.04.	Tanz in den Mai der Schützengesellschaft
Mai - Juli	Höchberger schreiben „Briefe an die Zukunft" - zugestellt wird in 25 Jahren
01.05.	Tanz um den Maibaum des Heimat- und Trachtenvereins
06.05.	Auftakt STADTRADELN Aktion 2023
06./07.05.	Lindenfest der Musikfreunde Höchberg
07.05.	Grenzgang Teil 1, Abschluss beim Lindenfest
13.05.	Königsproklamation der Schützen
20./21.05.	Wurstfest der Handballer
16.06.	Blaulicht-Jugenddisco „50 Jahre Jugendfeuerwehr"
17./18.06.	160 Jahre Freiwillige Feuerwehr Höchberg - Jubiläumsfest
21.06.	Fête de la Musique in ganz Höchberg
24.06.	Gemeinsames Chorkonzert der Höchberger Chöre
25.06.	Brauerei und Schlägerei. Ein Spaziergang durch die Höchberger Wirtshausgeschichte I
28.06.	Des Pfarrers illegaler Weinausschank, Dorfjugend außer Rand und Band, widerspenstige und brave Pferde. Ein Spaziergang durch die Höchberger Wirtshausgeschichte II
30.06.-01.07.	Weinfest am Partnerschaftsplatz am Grundweg | Weinkost Höchberg
08.07.	Grenzgang Teil 2, Abschluss beim Hexenbruchfest
08./09.07.	Hexenbruchfest
14. - 16.07.	Großes Jubiläums-Marktfest mit vielen Attraktionen
31.07. - 12.08.	Ferienspielplatz

Spaziergänge in die Vergangenheit

… mit Geophysiker und Archäologe Till Ernstson und Gemeindearchivarin Judith Orschler

Treffpunkt Spaziergänge

> Grenzen und Konflikte. Die Landwehr und Professor Schmitts Pistole.
Höchberg lag im Grenzgebiet in der Nähe einer Straße von militärisch-strategischer Bedeutung. Der Höchberger Wald birgt die Spuren kriegerischer Auseinandersetzungen vom frühen Mittelalter bis zum 2. Weltkrieg. Spaziergang im Höchberger Wald mit Geophysiker und Archäologe Till Ernstson und Gemeindearchivarin Judith Orschler. Teilweise in unwegsamem Gelände – festes Schuhwerk erforderlich.

Termin:	**So 12.03. | 14.00 Uhr Waldspaziergang**
Dauer:	**ca. 1,5h**
Treffpunkt:	**Tiergartengrund, unter der Brücke der B 27**
Veranstalter:	**Markt Höchberg**

> Von Neandertalern und geheimnisvollen Hortfunden
Seit kurzem präsentiert das Museum für Franken ganz besondere Highlights aus dem Höchberger „Untergrund“: Römische Bronzegefäße und germanische Holzeimer geben der Fachwelt Rätsel auf. Zu Fundstellen der Höchberger Ur- und Frühgeschichte führt Geophysiker und Archäologe Till Ernstson mit Gemeindearchivarin Judith Orschler. Teilweise in unwegsamem Gelände – festes Schuhwerk erforderlich.

Termin:	**So 19.03. | 14.00 Uhr Waldspaziergang**
Dauer:	**ca. 1,5h**
Treffpunkt:	**Eingang Neuer Friedhof, Am Pfad**
Veranstalter:	**Markt Höchberg**

Hortfund oder ein Ausschnitt daraus

Weiberfasching im Rathaus

Die Höchberger Hexen stürmen das Bauamt – mittendrin Bauamtsleiter Thomas Lang.

In diesem Jahr ging es am Weiberfasching wieder lustig zu im Höchberger Rathaus. Nicht nur die Höchberger Hexen trieben ihr Unwesen, sondern auch die Mitarbeiterinnen suchten die Männer des (Rat-)Hauses heim und hatten ihre Freude beim traditionellen Krawattenabschneiden. Das Ortsoberhaupt konnte krankheitsbedingt leider nicht dabei sein, doch seine Abteilungsleiter von Haupt- und Bauamt haben Bürgermeister Alexander Knahn würdig vertreten.

Auch Hauptamtsleiter Gerd Waltinger und seine „beste Krawatte“ mussten dran glauben.

Medaillen, Meisterschaften und Rekorde: Landrat Thomas Eberth ehrt junge Spitzensportlerinnen und -sportler des Leichtathletik-Zentrums Kreis Würzburg und des Arbeitskreises Schulsport

Nach dreieinhalb Jahren Pandemie fiel die erste Sportlerehrung des Leichtathletik-Zentrums Kreis Würzburg entsprechend groß aus. Vorsitzender Otwin Hack hatte 38 junge Spitzensportler auf der Liste für Medaillen und Pokale und unter den Gästen ihre Unterstützer und Betreuer. Foto: Antje Roscoe

Rekorde und Meisterschaften hatten die jungen Spitzensportlerinnen und -sportler des Leichtathletik-Zentrum (LAZ) Kreis Würzburg e.V. und aus dem Arbeitskreis Schulsport teils auch während der Coronajahre erringen können. Die allerbesten Leistungen wurden jetzt noch einmal mit Medaillen und Pokalen geehrt.

Wo im Einzelnen sie ihre Top-Platzierungen errungen hatten, war für manche der jungen Athletinnen und Athleten schon nicht mehr erinnerlich, treten sie doch ständig in verschiedenen Disziplinen und Ebenen für den von Otwin Hack geführten LAZ Kreis Würzburg und die darin organisierten Heimatvereine an: DJK Rimpar, TG Höchberg, DJK Würzburg, TSV Eibelstadt, TSV Güntersleben, TG Veitshöchheim und SG 06 Margetshöchheim. Diesmal jedoch fand die Ehrung nicht auf einer Sportanlage statt, sondern im historischen Ratssaal der Stadt Eibelstadt. Sie ist eine der Kommunen, die mit den Vereinen entsprechende Sportstätten für die Leichtathleten unterhalten.

Bürgermeister und Landrat: „Sport ist wichtiger denn je“

Sowohl Bürgermeister Markus Schenk als auch Landrat Thomas Eberth ging es aber um die gesellschaftlichen Werte und Funktionen, die Sport vermittelt. Für Ziele, die man sich setzt, für Ehrgeiz und Durchhaltevermögen, die einem auch für das Leben etwas bringen, wie Schenk aus eigener Erfahrung weiß, sei es ein gutes Zeichen, dass Trainer und Talente über die letzten Jahre nicht aufgegeben haben.

„Davon lebt die Gesellschaft, dass man sich Ziele setzt“, bekräftigte Eberth an die Jugendlichen gerichtet. Eberth will sie zudem gerne als leuchtende Vorbilder sehen, die sich nicht von Couch und Handy vereinnahmen ließen. „Ihr habt es geschafft und hoffentlich auch Freude daran entwickelt“, lobte der Landrat. „Und immerhin könnt ihr dem verpassten Bus auch hinterherlaufen, wenn ihr zu lange mit dem Handy beschäftigt wart“. „Sport ist wichtiger denn je“, befand er nicht zuletzt als Vorsitzender des Arbeitskreises (AK) Sport in Schule und Verein mit Blick auf Gesundheit und Fitness, über die Freude an der Bewegung und den Erfolg, über Fairness, die Begegnung mit Gleichgesinnten und viele andere Eigenschaften. Er dankte den Schulen für jede Stunde Schulsport, die stattfindet.

LAZ Sportlerehrung für die Coronajahre 2020 bis 2022

Die Ehrungen der Spitzenathletinnen und –athleten im LAZ Kreis Würzburg hatte Landrat Thomas Eberth zusammen mit den Bürgermeistern bzw. deren Stellvertretern vorgenommen, sowie Prof. Dr. Olaf Hoos, der als Leiter des Sportzentrums der Universität Würzburg für Kooperationen und Projekte eintritt. Geehrt wurden die Jugendlichen für Titel und tolle Platzierungen der Jahre 2020 bis 2022 bei Unterfränkischen (UM), Nordbayerischen (NBM), Bayerischen (BM), Süddeutschen (SDM) oder gar Deutschen Meisterschaften (DM) wie auch der Deutschen Schülermannschaftsmeisterschaft (DSMM) – oft in mehreren Disziplinen. Moderiert hatte die Ehrung Katharina Schmitt, die als UM und Vize-BM (2020) als „unsere Vorzeige-Diskuswerferin“ selbst zu den Geehrten gehört, außerdem als Trainerin in Veitshöchheim aktiv ist und als Jugendsprecherin des Bezirks im Bayerischen Leichtathletik-Verband.

Zehn Auszeichnungen gehen nach Höchberg

Nordbayerische Meisterin im Stabhochsprung ist Hannah Zimmer, zudem 3. Platz bei den Bayerischen Meisterschaften sowie 3. in der 400-Meter Staffel bei den BM. Im Vierkampf und bei der 3x800 Meter-Staffel ist Aaron Schmitt jeweils unterfränkischer Meister. Weitere Titel und Platzierungen holten sich Hochspringerin Emilia Quattländer (UM), 3. mit der 4x100 Meter-Staffel Sara Weidner, Soana Sieber, Hanna Bever (UM), Franka Quattländer, Jakob Müller und Joshua Nickel.

LANDRATSAMT WÜRZBURG

Pressemitteilung des Landratsamts Würzburg

Kommunale Jugend- und Familienarbeit Höchberg: Ferienprogrammvorschau

Detaillierte Beschreibung der einzelnen Aktionen findet Ihr im frisch gedruckten „Höchberger Ferienprogramm“. Kein Programmheft erhalten? Dann schnell abholen (Rathaus, Bibliothek, Juz, Einzelhandel…)! Information zum Ferienprogramm erteilt gerne: Peter Bögelein, Kommunale Sozialarbeit Höchberg, **peter.boegelein@hoechberg.de, 0176 21 939 255**

Sa. 01.04.	Skatehalle Wiesbaden	Tagesfahrt
Mo. 03.04.	Für Zauberlehrlinge	Workshop für Kinder
Di. 04.04.	Frisbee-Kurs	… und sie dreht sich doch
Di. 04.04.	Di-Da-Domino	… jetzt bloß nicht wackeln
Mi. 05.04.	Carrera-Cup	nicht nur für Jungs!
Do. 06.04.	Ostertöpfern für Kinder	unser Klassiker
Di. 11.04.	Keramikmalerei	Workshop für Kinder
Di. 11.04.	Slalom – Limbo – Spiderman	Inlinerkurs für Kinder
Mi. 12.04.	Achtung… Fertig… Seifenblasen	kleiner Pustefixworkshop
Do. 13.04.	Boule ist cool	neu im Programm!
Fr. 14.04.	Höchberg summt	Bienenworkshop für Kinder
Fr. 14.04.	Gauklerlager	Leben, wie die Gaukler früher
Sa. 15.04.	Robin Hood	Bogenschießen
So. 16.04.	Pumptrack Exklusiv!	Fahrt zum Würth-Bike-Park
Mo. 29.05.	Minigolf neu entdecken	Fun-Act-Turnier 2023
Di. 30.05.	HipHop-Culture-Workshop	neu im Programm!
Di. 30.05.	Musical	Workshop mit Annika Stumpp
Mi. 31.05.	Kochaktion	Vegetarisches & Kilian
Mi. 31.05.	Schauspiel	Workshop mit Martin Eschenbach
Do. 01.06.	Beat Boxing	Workshop mit Paul Brennig
Fr. 02.06.	Stomp	präsentiert von Dominik Schad
Fr. 09.06.	Gauklerlager	Leben, wie die Gaukler früher
So. 25.06.	Kanutour Altmühl	Paddeln für Familien
Sa. 15.07.	Großer Kinderspielhof	Kinderspaß beim Marktfest
Mo. 31.07.	42. Ferienspielplatz Höchberg	Hütten für Alle!
Fr. 08.09.	Gauklerlager	Leben, wie die Gaukler früher
Sa. 28.10.	Robin Hood	Bogenschießen
Mo. 30.10.	Sitzen – Schnitzen – Lagerfeuer	Schnitzkurs für Kinder
Di. 31.10.	Feuer & Flamme	Feuerworkshop für Kinder
Sa. 04.11.	3. Kindertheatertage Höchberg	
Sa. 06.01.24	Holiday on Ice	Endlich! Eislaufen!

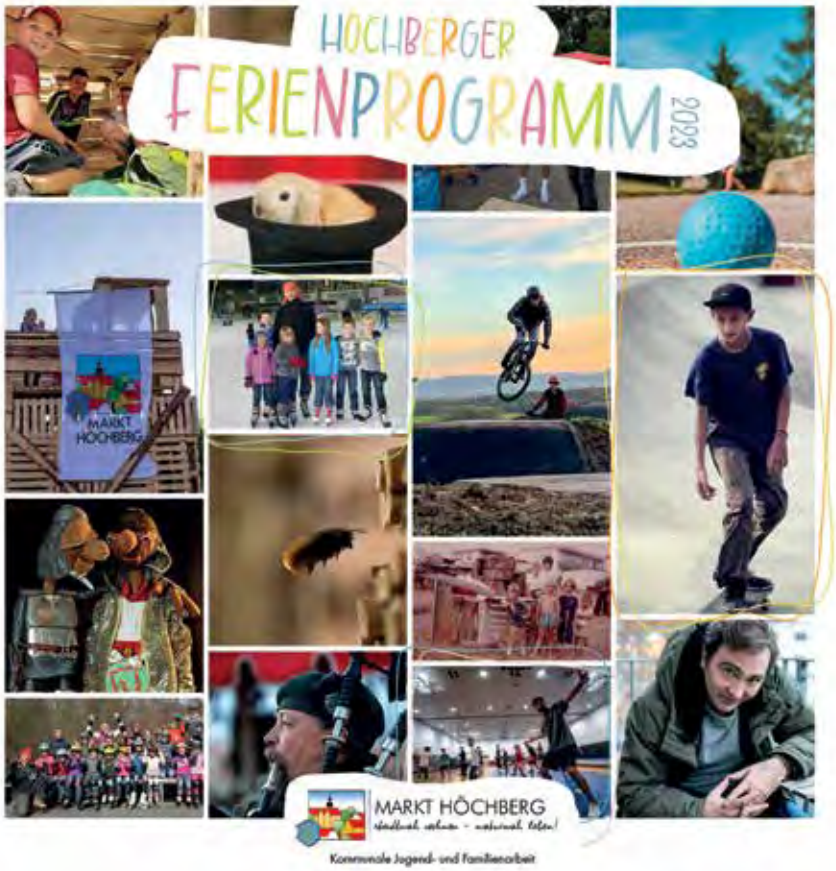

Korrekturhinweis:
Im Ferienprogramm hat sich der Terminfehlerteufel eingeschlichen.
Beim Programm „Boule ist cool“ wird nur der Termin 1 (11:30 - 16:30 Uhr) durchgeführt.
Termin 2 entfällt!

Peter Bögelein / Kommunale Familienarbeit Höchberg

SIE MÖCHTEN IHRE JUNGEN MITGLIEDER FÖRDERN ODER SUCHEN NACHWUCHS FÜR IHREN VEREIN / IHRE ORGANISATION?

WERDEN SIE FEEL FREE EINSATZSTELLE!

„Junge Menschen ab 13 Jahren für bürgerschaftliches Engagement begeistern und Vereine / Initiativen / Organisationen bei der Nachwuchsgewinnung und -förderung unterstützen“

SO LAUTEN DIE ZENTRALEN ZIELE VON **FEEL FR.E.E.**

LANDRATSAMT WÜRZBURG
SERVICESTELLE EHRENAMT

Landratsamt, Servicestelle Ehrenamt
Zeppelinstraße 15, 97074 Würzburg
feelfree@lra-wue.bayern.de
Tel.: 0931 8003 - 5835 oder - 5832
www.feelfree-wuerzburg.de

Das große Finale

Guter Besuch bei der 28. Seniorensitzung

Seniorbeiratsvorsitzender und Moderator Wolfgang Knorr (li) bedankt sich bei den Stars vom Stadtrand Ernst Härtel (Mitte) und dessen Enkel Manuel Münch (re) für ihren Auftritt

ANZEIGE

KURS RICHTUNG
SONNE!

Befreien Sie sich von fossilen Brennstoffen und steigenden Preisen. Mit den ökologischen Heizungslösungen von Paradigma sind Sie maximal unabhängig.

Ökologisch. Konsequent. Heizen.

www.paradigma.de

* Max. Fördersatz. Weitere Infos auf www.bafa.de.

PARA DIGMA

Ihr
Paradigma
Fachpartner

MARTIN WEBER HAUSTECHNIK
Elektro- & Sanitär Meisterbetrieb

Merowingerstraße 4
97297 Waldbüttelbrunn
Tel. 0931 784094-7
www.weber-martin.de

Seniorenbeirat | **Volles Haus beim Höchberger Seniorenfasching in der TG Halle**

Endlich war es soweit und Bürgermeister Alexander Knahn konnte erstmals als Bürgermeister den Höchberger Seniorenfasching eröffnen, was sein Vorgänger Peter Stichler, der den gemeindlichen Fasching 1994 ins Leben gerufen hat, zuvor schon 27 mal getan hat.
Als Zirkusdirektor überraschte er die vielen Gäste im Saal, denn, so wie er sagte, war es schon zirkusreif, bis er endlich zum Seniorenfasching einladen und begrüßen konnte, machte ihm doch zweimal die Pandemie einen Strich durch die Rechnung. „Alle weggesperrt wie wildes Getier – was für ein Zirkus hier“, so ein kleiner Einblick in seiner gereimten Begrüßungsrede.
Gemeinsam mit Moderator Wolfgang Knorr, der das dreistündige Programm zusammenstellte, bedankte er sich bei allen Akteuren, den Helfern vom Bauhof und Verwaltung vor und nach der Veranstaltung, sowie den Handballern und dem Kath. Frauenbund für die Bewirtung.
Dann gab Wolfgang Knorr den Startschuss zu drei vergnügten Stunden „… Otti hau nei…“ forderte er Musikus Ottmar Albert auf, der in gekonnter Art die Veranstaltung musikalisch begleitete.

Dann kam ein altgedienter Faschingsnarr auf die Bühne, mit seinen 84 Jahren wagte sich Ernst Härtel nach langer Zeit nochmals in die Bütt Siehe Bild). Mit seinem Enkel Manuel Münch ließ Ernst noch mal die „Stars vom Stadtrand“ aufleben. Ein Klassiker. Die Erstbesetzung waren damals Ernst Härtel und Raimund Brauneuther, dann Dr. Wolfgang Hupp und Raimund Braunreuther. Aus dieser Zeit stammt auch das bekannte Gildenlied, „Wir sind die Stars, Stars, Stars vom Stadtrand – Als Kracke sind wir – überall bekannt….“ Dieser Auftritt war eine Hommage an seine leider schon verstorbenen Freunde Raimund Braunreuther und Dr. Wolfgang Hupp und an das 1275-jährige Ortsjubiläum. Alle waren begeistert und spendeten viel Beifall.
Nach dieser Glanzleistung zeigten die Tanz-Teenies der TGH zum Lied „Gold von Loi“ was sie können und wirbelten über die Bühne. Sie meisterten auch die geforderte Zugabe und Trainerin Conny Lingnau-Scheckenbach kann stolz auf ihre 20 Mädels sein.

Im Rahmen des 1275-jährigen Ortsjubiläums hat Wolfgang Knorr in der Ortschronik gestöbert und einen Vortrag gefunden, geschrieben von Hermann Kempf im Jahr 1988, „Ich möcht widder ämoul ä Laushämmel sei“. Die Bütt hat er auch in den neunziger Jahren beim Seniorenfasching vorgetragen und viele Senioren schwelgten in Erinnerungen bei diesem Vortrag von Wolfgang Knorr.
Mit Vroni und Friends (Wiltrud Wilhelm, Viola Villa, Gerda Rausch) überraschten diese drei Mädels mit einem Gesangsstück. Sie sangen von den Figurproblemen reiferer Frauen, plastisch erklärt, wie Hefeteig aufgeht. Viel Beifall war ihnen sicher, vor allem von denen, die mit solchen Problemen zu kämpfen haben. Mit einer kleinen Schunkelrunde ging es dann in die Pause.
Auf der Suche nach ihrem Traumprinzen erzählte nach der Pause Isabell Wilhelm von den Schwierigkeiten, den richtigen Mann zu finden. Mit ihrer Bütt zeigte sie nach ihrem großen Erfolg im Jahr 2020 wiederum ihr Talent und Können und die Faschingsgilde ist froh um diesen Nachwuchs. Kann man nur hoffen, das es mit dem Traumprinzen klappt, denn im nächsten Jahr will sie unbedingt Prinzessin in Höchberg sein. Mit dem Aussehen und Outfit sollte sie da aber kein Problem haben.

Die TGH Jazz-Dancer, mit ihrer Trainerin Conny Lingnau-Scheckenbach, begeisterten mit ABBA in tollen Kostümen das Publikum und kamen um eine Zugabe nicht herum.
Als eifrige Kirchgängerin erzählte Doris Albert gekonnt, was man bei einem Kirchgang alles so erleben kann und löste so manchen Schenkelklopfer aus.
Die Purzelgarde der FGH „Helau Krakau“ entführte in ihren bunten Kostümen die Gäste in den Orient mit ihrem Schautanz „Alladdin“. Auch sie kamen ohne Zugabe nicht von der Bühne und ein Dank ging auch an die Trainerinnen Isabell Wilhelm und Lena Becker.

Dann war es soweit, mit dem Einzug der Faschingsgilde „Helau Krakau“ mit Prinzessin Vroni I. (Prinz Schorsch I. musste leider krankheitsbedingt das Bett hüten), dem Sitzungspräsidenten Michael Kiesel, dem Vorsitzenden Michael Thiele und seinem Stellvertreter Werner Lawrenz sowie dem Elferrat und der Roten Garde ging es in die Schlussrunde.
Nach der Begrüßung durch den Sitzungspräsidenten und der Prinzessin begeisterte die Rote Garde mit ihrem Marschtanz und nach dem Schlußwort von Bürgermeister Alexander Knahn kamen beim Finale nochmals alle Akteure auf die Bühne (siehe Bild).

Vergnügt ging ein begeistertes Publikum nach Hause und freut sich auf den nächsten Seniorenfasching im Jahr 2024, dem der Bürgermeister bereits grünes Licht gegeben hat.

Text: Wolfgang Knorr Vors. Seniorenbeirat
Bilder (linke Seite): Heidi Knorr/Rolf Schelhorn

ANZEIGE

HECKENWIRTSCHAFT
25. FEBRUAR 2023 BIS 26. MÄRZ 2023
MO, DO, FR, SA: AB 17 UHR I SONNTAG: AB 16 UHR
DI+MI RUHETAG OHNE RESERVIERUNG
WINZERIN ILONKA SCHEURING
LUTZGASSE 6
97276 MARGETSHÖCHHEIM

“Oha! ein Designmarkt” – Erster Designmarkt in der Kulturscheune

Pünktlich zum Frühlingsbeginn wird es bunt in der kulturscheune! Höchberg bekommt seinen ersten Designmarkt. Über 25 junge Designerinnen und Designer, kreative Labels und kleine Manufakturen präsentieren **am Sonntag, 19. März, von 11 bis 18:30 Uhr** ihre handgefertigten Produkte.
Zu bestaunen, genießen und natürlich zu erwerben gibt es hochwertige Keramik, künstlerische Prints, stylische Accessoires, eleganten Schmuck, einzigartige Mode, bezaubernde Kindersachen, farbenfrohe Wohnaccessoires, feine Köstlichkeiten und viele weitere schöne Dinge. Kurzum: Kreatives und Köstliches von und für Menschen, denen Nachhaltigkeit am Herzen liegt – ein Pre-Oster-Shopping-Event der besonderen Art.

Organisatorin und Veranstalterin des Designmarkts ist Britta Manger. Selbst aus Höchberg stammend, hat sie Textil-/Modedesign und Konzeptionelle Kunst studiert. Nach mehreren Stationen in Stuttgart, Hamburg und Berlin lebt sie seit mittlerweile sieben Jahren wieder in ihrer fränkischen Heimat. In dieser „Oha! ein Designmarkt“-Ausgabe stehen selbstständige Handmade-Labels im Mittelpunkt. In Zukunft sollen im Raum Würzburg jährlich ein bis zwei Märkte stattfinden: ein Frühlingsmarkt sowie ein Herbst-/ Wintermarkt.

In diesem Zusammenhang sei auch noch auf die jährlichen Kulturpunkte des Dachverbands freier Würzburger Kulturträger hingewiesen. Sie finden am gleichen Wochenende wie der Oha! statt, der ein Bestandteil dieser großartigen Veranstaltung ist. Dabei öffnen Kulturschaffende aus Würzburg und vielen Orten Unterfrankens ihre Schaffensräume – was einen Ausflug nach Würzburg und in die Region in jedem Fall lohnenswert macht.

Bei „Oha! ein Designmarkt“ sind der Hauptsaal, das Foyer und der überdachte Außenbereich für die Designaussteller vorgesehen.

Veranstalterin Britta Manger

Zudem wird die nicht überdachte Parkplatzfläche mit Pavillons bestückt und für Feinkoststände und Gastronomie genutzt.

Im Garten hinter der Scheune wartet bei gutem Wetter ein kleines Rahmenprogramm auf die Gäste: Geplant sind Bastelmöglichkeiten für die Kleinen, Workshops für DIY-Fans sowie Musik für alle. Und wer sich als kleines i-Tüpfelchen eine spontan getippte Liebeslyrik gönnen möchte, wird von Antje aus der Vintage Rakete „zugetextet“. Viele gute Gründe also für einen unvergesslichen Sonntagsausflug mit der ganzen Familie!

Kann man den Frühling gebührender begrüßen? Wohl kaum, denkt Britta Manger – und freut sich auf schöne gemeinsame Oha!-Momente.

Duo BASSION – Birgit Süß & Klaus Ratzek kommen anlässlich des Weltfrauentages

„Projekt:Rosa!“ – Begegnung mit einer Revolutionärin
Birgit Süß, Kulturpreisträgerin der Stadt Würzburg 2021 und Trägerin des Sonderpreises des Deutschen Kabarett-Preises 2022, hat sich inzwischen mit ihren Soloprogrammen, aber auch als Sängerin eine treue Fangemeinde über die Grenzen Frankens hinaus geschaffen, vor allem im Duo BASSION mit Klaus Ratzek an Tuba & Kontrabass.

Mit dem „Projekt „Rosa!“ verlässt sie die angestammten Wege des Kabaretts und des Chansons und widmet sich mit BASSION einem Herzensprojekt. „Projekt: Rosa!“ – ein wortgewandter und musikalischer Abend über eine faszinierend widersprüchlich wirkende Persönlichkeit mit ausnehmender Aktualität.

Rosa Luxemburg (1871-1919) war eine der einflussreichsten Vertreterinnen der europäischen sozialistischen Bewegung: brillante Theoretikerin, eloquente Agitatorin, furchtlose Kämpferin und emanzipierte Frau inmitten einer Männergesellschaft. Birgit Süß und Klaus Ratzek lassen Rosa Luxemburg in einem bewegenden Monolog aus Zitaten und eigenen Worten wieder lebendig werden. Dazu kreieren die cineastischen Kompositionen von Klaus Ratzek ein außergewöhnliches Klangerlebnis.

„Projekt: Rosa!“ bietet so einen Musiktheater-Abend der besonderen Art: Die Stimmung und Emotion in den Texten wird musikalisch einfühlsam und facettenreich unterstützt und lässt die Zuschauer tatsächlich mit allen Sinnen „einsteigen“ und miterleben.

Foto: Silvia Gralla

Tickets gibt es über die Kulturscheune Höchberg.
Termin: Do, 23. März | 19:30 Uhr | 17€

kleinekulturvorschau MÄRZ & APRIL

STUMMFILM MIT LIVEMUSIK - Prof. Christoph Wünsch | Fr, 03. März | 20 Uhr | 14 €

Gezeigt werden: Charley Chase: LIMOUSINE LOVE (1928) und Charley Chase: DOG SHY (1926).
Charley Chase war kein einfacher Slapstick-Komiker, sondern er prägte eher eine Form der Situationskomödie, in der er meist als ein schüchterner, nervöser Durchschnittsbürger oder als jugendlicher Draufgänger auftritt. Zu seiner Zeit war Chase sehr populär und auch an der Kinokasse erfolgreich. Seine Zweiakter, die er Mitte der zwanziger Jahre drehte, schlachten sehr effektiv Geschichten aus, in denen Chase in peinliche und immer verwickeltere Situationen gerät.

KONCERT - Pupkulies & Rebecca feat. Tibau | Sa, 04. März | 18:30 Uhr | 17 €

Einlass Film 18:00 Uhr, Filmbeginn 18:30 Uhr (begrenzte Anzahl an Sitzplätze zur Verfügung), Einlass Konzert 19:30 Uhr, Beginn 20:00 Uhr (Stehveranstaltung) Die elektronische Klangästhetik von Pupkulies & Rebecca, irgendwo angesiedelt zwischen Chansons, House und Pop.

COMEDY - Ingo Appelt „Der Staatstrainer" | Do, 09. März | 19:30 Uhr | 32,50€

Der Comedian präsentiert sein neues Programm: Mehr Spaß war nie! Wenn er kommt, haben die Nörgler Sendepause! Ingo Appelt hat ein Geheimrezept gegen die deutsche Depression gefunden: Es gibt so lange auf die Zwölf, bis die Sonne wieder scheint. Schmerzen werden weggelacht. Schon ein einziger Besuch seines neuen Programms „Der Staats-Trainer" ersetzt mehrere Jahre Therapie – und zwar für Männer wie für Frauen! Denn Ingo Appelt gibt der allgemeinen Miesepetrigkeit den Rest – zur Not mit einem gezielten Tritt in den Arsch. Es kann so einfach sein.

MUSIKKABARETT - Häsid n Däisd | Fr, 17. März | 19:30 Uhr | 29 €

Das Programm verspricht einmal mehr ein wahres Stimmungsfeuerwerk auf gut fränkisch. Handgemachte Musik, schräger Humor und Geschichten aus dem wahren Leben. Die Beiden, seit langem befreundeten Gruppen (Häsidn n Däisd und Die Neurosenheimer), begeben sich nun mit dem Programm „Miteinanner und nimma alloa" auf eine neue Entdeckungsreise. Diesen Abend muss man einfach erleben.

KLASSIK - Festival Lied | Sa, 18. März | 18 Uhr | kostenfrei

Lieder von Edvard Grieg, Gösta Nystroem, George Crumb, William Bolcom

Aleksandra Nygaard Djordjevic Mezzosopran, Dmitrii Zhovkovskii Klavier (Veranstalter: Festival Lied)

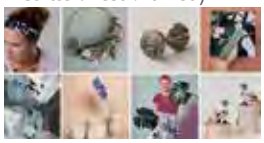

MARKT - OHA! – Ein Designmarkt | So, 19. März | 11-18:30 Uhr

Zum Frühlingsbeginn wird es bunt in der Kulturscheune – Höchberg bekommt seinen ersten Designmarkt – Oha! Über 25 junge Designer, kreative Labels und kleine Manufakturen präsentieren ihre professionell handgefertigten Produkte. Freut euch auf hochwertige Keramik, künstlerische Prints, stylische Accessoires, eleganten Schmuck, feine Köstlichkeiten, einzigartige Mode, bezaubernde Kindersachen, farbenfrohe Wohnaccessoires und alles noch erdenklich Schöne. (Veranstalter: Britta Manger)

SZENISCHES THEATER - Birgit Süß – Projekt: ROSA! | Do, 23. März | 19:30 Uhr | 17€

Mit dem „Projekt „Rosa!" verlässt sie die angestammten Wege des Kabaretts und des Chansons und widmet sich mit BASSION einem Herzensprojekt : „Projekt: Rosa!" – ein wortgewandter und musikalischer Abend über eine faszinierend-widersprüchlich wirkende Persönlichkeit mit ausnehmender Aktualität. Rosa Luxemburg (1871-1919) war eine der einflussreichsten Vertreterinnen der europäischen sozialistischen Bewegung: brillante Theoretikerin, eloquente Agitatorin, furchtlose Kämpferin und emanzipierte Frau inmitten einer Männergesellschaft. Birgit Süß und Klaus Ratzek lassen Rosa Luxemburg in einem bewegenden Monolog aus Zitaten und eigenen Worten wieder lebendig werden. (Veranstalter: SPD OV-Höchberg)

KONZERT - Hommage an Ella Fitzgerald | Fr, 24. März | 19:30 Uhr | 20 €

Ella Fitzgerald war unbestritten eine der größten Sängerinnen des Jazz. Mit Bigbands, Orchestern und auch kleinen Combos spielte sie zahllose Aufnahmen ein, die noch heute begeistern. Gerade diesen intimen Combo Stücken widmete sich dieser Abend. Die charmante französische Sängerin Katia Belley interpretiert eine Auswahl dieser Stücke auf ihre ganz eigene Art und Weise und die feinen Würzburger Musiker Christian Bekmulin (Gitarre), Felix Wiegand (Bass) und Konrad Patzig (Drums) sorgen durch ihre einfühlsame Begleitung, für das feine swingige Fundament.

KONZERT - Double One | Sa, 25. März | 19:30 Uhr | 17€

Ihr Sound ist unverwechselbar , klar und transparent, so wurde es von der Presse mehrmals schon beschrieben. Wie immer haben die beiden Musiker ein abwechslungsreiches Programm für das Publikum vorbereitet, zum Beispiel Oldie-Klassiker der 60er bis 90er Jahre, Songs von Beatles, Tom Petty, Rolling Stones, CCR, Neil Young, Pink Floyd und anderen.

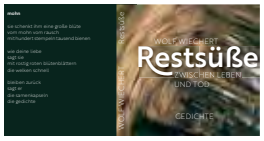

DICHTERLESUNG - in Wort, Bild & Klang | Fr, 31. März | 19:30 Uhr | 17€

Das neue Buch von Wolf Wiechert mit Illustrationen von Ottmar Hörl wird vorgestellt. Auf dem Programm stehen u.a. von Alexander Wolf vertonte und begleitete Gedichte aus dem neuen Buch, gesungen von der Würzburger Mezzosopranistin Maria Bernius sowie eigene Kompositionen von Wolf. Konzeptkünstler Ottmar Hörl wird Bilder aus seiner Fotoserie Rotationen, die Wiecherts Gedichte illustrieren, persönlich präsentieren.

KABARETT - Mäc Härder | Sa, 01. April | 19:30 Uhr | 22,50€

Mit Schalk in den Augen, neuer Energie und sprudeliger Leichtigkeit schlägt er sich durch den komplizierten Alltag. Wenn meine Raviolidose ein Haltbarkeitsdatum bis Oktober 2038 hat, wer wird dann älter: die kulinarische Köstlichkeit oder ich? Wird das Internet wegen der asozialen Medien aufgelöst? Tragen Angela Merkel und Jogi Löw nach ihren Abgängen nur noch Schlabberlook?

05.04 - 16.04	ZaPPaloTT	ab 8€
21.04	Michael Martin „TERRA"	29€ / 27€
22.04	Saemann Combo	17€ / 15€

- Kartenermäßigung f. Schüler, Studierende, Azubis, Schwerbehinderte ab 60%
- Einlass 1 Std. vor Veranstaltungsbeginn | Preise inkl. aller Gebühren | Freie Sitzplatzwahl

Tanz-/Stehveranstaltung, keine Bestuhlung | Sitzveranstaltung
Näheres auch unter www.kulturscheune-hoechberg.de und unter

kulturscheune höchberg
Wallweg 3 | 97204 Höchberg

Bayern summt - Höchberg summt mit

Pünktlich zum meteorologischen Frühlingsanfang wurde das Wildbienenhotel im Tiergartengrund nun offiziell eingeweiht und hoffentlich emsig bezogen werden! Überdies gibt es eine Reihe an thematisch passenden Angeboten für Groß und Klein, um sich näher mit dem Thema Wildbienen zu befassen und aktiv zu werden. **Alle Bürgerinnen und Bürger sind hiermit herzlich eingeladen, teilzunehmen!** Zusätzlich freuen wir uns über jeden Verein, jede Organisation und andere Träger sowie Privatpersonen, die das Thema Wildbienen in Form von internen Aktionen aufgreifen. Jeder noch so kleine Beitrag kann zum Erhalt und zur Sensibilisierung bezüglich der Themen Artenvielfalt und Insektensterben beitragen. **Nähere Infos und Kontakt: moniazecca@yahoo.com**

Die Veranstalter & Veranstaltungen im Überblick:

Bibliothek MARKT HÖCHBERG

näheres unter www.bibliothek-hoechberg.de und auf der Bib-Seite im Mitteilungsblatt

Datum	Uhrzeit	Veranstaltungstitel
01.- 31.03.	zu den Öffnungszeiten	Beginn Wanderausstellung „Bayern summt“
09.03.	19:30	Lesung mit Susanne Götz „Klima außer Kontrolle“. Anmeldung erbeten
15.03.	19:30 – 20:30	Diavortrag zu bienengerechter Gartenbepflanzung von Gärtnermeister Udo Jäger. Anmeldung erbeten
22.03.	15:30 – 17:00	Waldsofa Spezial „Ich bau dir ein Haus, kleine Wildbiene“

Permakulturgruppe Höchberg

Am **18. März** finden auf der Permakulturwiese **von 14 – 17 Uhr** verschiedene Aktionen für die ganze Familie statt. Wir wollen gemeinsam Saatgutbomben basteln, Stockbrot rösten sowie einen Blühstreifen anlegen. Die Permakulturwiese ist ausgeschildert ab unterhalb des Vogelnestspielplatzes, Richtung Wildbienenhotel und ab dem Feldweg gegenüber vom Dm Parkplatz, kurz hinter dem Verkehrskreisel Richtung Eisingen. **Nähere Infos und Kontakt: wilhelmheiko@hotmail.com**

Die AG planet_bee an der Mittelschule Höchberg

Die Mitglieder der AG planet_bee setzen sich für ihre Bienen, die Beziehung Mensch – Natur und allgemein den Klima- und Naturschutz ein. Im Rahmen der 1275-Jahr Feier der Marktgemeinde Höchberg bieten die Planetarier eine Reise zu den Anfängen der Beziehung Mensch – Biene an. In Zusammenarbeit mit dem Zeidlermuseum Feucht werden sie Ausstellungsstücke des Museums in Höchberg als Mini-Museumausstellung „Bienen und Menschen in alter Zeit“ arrangieren und motivierend durch die Zeiten führen. Dieser Programmpunkt ist in das Schulfest der Mittelschule Höchberg integriert, das ganz dem historischen Jubiläum der Marktgemeinde gewidmet ist und zahlreiche Schlaglichter von Höchbergs Wandel im Laufe der Zeit darstellt. **Am 18. März ab 10:30 Uhr** starten die Aktionen der AG planet_bee und der ganzen Schulfamilie. Wer früh genug vor Ort ist, kann ein Glas des seltenen Presshonigs aus der Bienenkiste der AG planet_bee erstehen. **Nähere Infos und Kontakt: sekretariat@ms-hoechberg.de und www.ms-hoechberg.de**

Malen im Zwergenatelier - Kinder ab 2 Jahren und älter dürfen hier zu den gewohnten Kurszeiten Bienen und ihren Lebensraum malen, basteln und modellieren. Lasst euch überraschen! Anmelden könnt ihr Euch über das Anmeldeformular auf www.zwergenatelier.de bis zum Sonntag-/Montagabend vor Kurstermin.

Termine	Uhrzeit
07./14./21./28.03.	immer 14:15 Uhr
08./15./22./29.03.	immer 14:15 | 15:00 | 16:00 | 17:00 Uhr

Nähere Infos und Kontakt: info@zwergenatelier.de

Filzen mit Annabel bei der Nähkomplizin

Der Frühling beginnt, die Bienen machen sich auf den Weg.
Lasst uns am **25. März zwischen 10 und 12 Uhr** zusammen wunderschöne Blumen und Bienen filzen. Es wird nass gefilzt, eine Vorerfahrung ist nicht erforderlich. Natürlich ist auch für ausreichend Filzwolle in allen erdenklich schönen Farben vorhanden, sodass nichts weiter mitgebracht werden muss außer:
gute Laune und 13 Euro Materialkosten. Altersempfehlung: ab acht Jahren.
Nähere Infos und Kontakt: mamabel@gmx.de oder www.nähkomplizin.de

Höchberg summt

Es ist soweit! Die ersten Bienen sind geschlüpft und hoffen auf ein reichhaltiges Nahrungsangebot, um ihr eigenes Überleben und das ihrer Brut zu sichern. Wie bereits im Februar über das Mitteilungsblatt verkündet wurde, wird es im März und bis in den April hinein verschiedene Aktionen und Veranstaltungen um unsere heimischen Wildbienen geben. Alle Termine und Details dazu können im Höchberger Veranstaltungskalender abgerufen werden.
Ziel dieser Aktion soll unter anderem die Aufklärung und Sensibilisierung rund um das Thema Wildbienen und Artenvielfalt sein. So können beispielsweise Allergiker und alle, die Angst vor Stichen haben, erleichtert aufatmen! Denn Wildbienen können uns Menschen oftmals gar nicht stechen und wenn, dann sind sie bei weitem nicht so giftig wie unsere Honigbienen und insgesamt deutlich friedlicher. Daher eignen sie sich unter anderem wunderbar zu pädagogischen Zwecken.

Die Holzbiene – eine der größten ihrer Art (Foto Monia Zecca)

Nimmt man sich einmal die Zeit, die Bienen bei ihrer Arbeit zu beobachten, eröffnet sich eine ganz neue, faszinierende Welt direkt vor unserer Haustür. Wildbienen haben eine enorme Vielfalt in Gestalt und Aussehen. Dabei können sie leicht mit Schwebfliegen oder Wespen verwechselt werden. Die meisten Wildbienen leben solitär. Die Weibchen bauen ihre Nester allein und versorgen ihre Brutzellen ohne die Hilfe von Artgenossen. Nur die Hummeln sowie einige Arten der Furchenbienen, besitzen eine soziale Lebensweise ähnlich der Honigbiene. Leider sind viele Wildbienenarten jedoch vom Aussterben bedroht!
Das richtige Nahrungsangebot und geeignete Lebensräume spielen die Hauptrolle, wenn es um den Erhalt und den Schutz dieser faszinierenden und für uns überlebenswichtigen Tiere geht.

Näheres hierzu können alle Interessierten unter anderem bei einem Vortrag von Gärtnermeister und wildbienenbegeisterten Udo Jäger **am 15. März um 19:30 Uhr** in der Bibliothek Höchberg erfahren.

STIFTUNG für Mensch & Umwelt

Bayern summt!

Eine der am häufigsten vorkommenden Art: Die Mauerbiene (Foto Udo Jäger)

ANZEIGE

geschichten und geschichtliches

1275 jahre Höchberg 748 - 2023

LIEBESHEIRAT ODER ZWECKEHE?

Zum Werdegang zweier Höchberger Familien in der Baubranche

Heiraten? Dazu braucht es die richtigen Partner und ein schönes Datum mit attraktiver Zahlenkombination wie den 3.3. Heutzutage jedenfalls. Doch war dies auch in früheren Zeiten so?

Am 3.3.1794 verzeichnet die Heiratsmatrikel der Pfarrei Mariä Geburt ein ganz besonderes Ereignis: Eine Doppelhochzeit! Lorenz Deißler heiratete Margarethe Reinhard, Adam Fersch ehelichte Catharina Fischer. Die Herren übten das gleiche Handwerk aus: Sie waren Ziegler und heirateten Töchter der Höchberger Ziegelhütteninhaber. Handelte es sich um eine romantische Absprache unter Berufskollegen? Ein Blick hinter die Kulissen wirft kein rosiges Licht auf das Ereignis. Deißler und Fersch zogen erst für ihre Hochzeit in den Ort. Vermutlich wollten die Söhne der Höchberger Ziegler die väterlichen Betriebe nicht weiterführen. Die Töchter hingegen konnten den Fortbestand sichern, indem sie „berufsbezogen“ heirateten. So kam es zur Einwanderung auswärtiger Fachkräfte.

Hausnr. 1 Ziegelhütte mit Wohnung Deißler, Hausnr. 3 Wohnhaus Fersch im Plan von 1833 | Bildnachweis: Bayernatlas. Kataster 1833

Der Zieglerberuf genoss kein hohes Ansehen, da er nicht zünftisch organisiert war. Wenig zum Renommee trug auch der Wohnort der Familien bei. Ziegelhütten lagen wegen der Brandgefahr weit abseits vom Dorfkern - im Falle Höchbergs am Winterleitenweg. Auf dem Gelände befand sich das Haus von Lorenz Deißler, Adam Fersch wohnte in nächster Nähe.
Das Material: Lehm, Sand, Steine schafften die Ziegler von den Hängen an Greinberg und Roßberg herbei. Dabei stellten sie nicht nur Dachziegel und Backsteine her. Sie verwerteten, was der Boden hergab, verkauften Sand und brannten Kalk. Kalk gewann man auch nachhaltig aus „recycelten“ Steinen: Deißlers Sohn etwa kaufte den ausrangierten Trog des Dorfbrunnens zur Weiterverwertung.

Steinreich waren die Ziegler nicht. Im Gegenteil: Für Dachziegel und Backsteine waren niedrige Verkaufspreise behördlich vorgeschrieben. Sie sollten den Anreiz bieten, feuersicheres Baumaterial zu verwenden statt Holz. Die Herstellung allerdings war sehr energieaufwändig und teuer: In einem Jahr „verheizten“ die Brennöfen der Ziegelhütte mehr als hundert Baumstämme.

Als 1815 Sohn Michael Mitinhaber der Ziegelhütte wurde, verschärfte sich die existentielle Not. Drei Zieglerfamilien hatten kein lebensfähiges Auskommen in Höchberg. Vater Lorenz Deißler gab auf und verließ mit seiner Frau den Ort. Michael war auf Nebenjobs in Landwirtschaft, Weinbau und sogar Tagelohn angewiesen. Einige Jahre später meldete er Konkurs an.

Trotz aller Widrigkeiten blieben die Höchberger Zieglerfamilien einander verbunden: 1828 war Walburga Fersch Taufpatin von Lorenz Deißlers Enkelin.

Auch ein gewisser Berufsstolz lässt sich aus alten Dokumenten herauslesen: Adam Fersch unterschrieb Quittungen mit „Adam Fersch, ZieglerMeister in Hüchberg“.
Seine Nachkommen blieben der Baubranche treu: 1865 ist ein Maurer Heinrich Fersch archivalisch bezeugt, bis ca. 1990 bestand in Höchberg der Fliesenlegerbetrieb Fersch.

Quellen:
Archiv und Bibliothek des Bistums Würzburg: Matrikel der Pfarrei Mariä Geburt Höchberg; Gemeindearchiv Höchberg: Rechnungen; Ansässigmachungen

Text: Judith Orschler unter freundlicher Mitwirkung von Kurt Deißler

„Bürgergarten Höchberg“ sucht Mitgärtner:innen – Urban Gardening am Partnerschaftsplatz

Wer liebt nicht, aktiv zu sein unter freiem Himmel, in guter Gesellschaft, mit dem Geschmack von frisch geernteten Kräutern, Früchten und Gemüse auf der Zunge?!

Das Jahr 2023 startet für Höchberg mit einem „grünen“ Experiment: Eingeladen zum Mitmachen oder Unterstützen sind alle Höchbergerinnen und Höchberger, ob einzeln, mit Freunden, Familie, in Gruppen oder als Verein!

Welche Idee steckt hinter dem Bürgergarten Höchberg?

Die Idee des urbanen Gärtnerns erobert seit Jahren weltweit Städte und Gemeinden, sozial und ökologisch. Menschen allen Alters und aus allen Schichten treffen sich, um zur Selbstversorgung miteinander Obst, Gemüse und Kräuter anzubauen. Von der Pflege öffentlicher Baumscheiben bis hin zu ganzen „Essbaren Städten“: die Größe der Anlagen und der gärtnerische Ertrag hängen von dem Engagement der Bürgerschaft ab.

Was bringt uns das?

Die „urban gardens“ genannten Orte ermöglichen Begegnung, Gemeinsamkeit, Erholung und Genuss. Sie leisten einen Beitrag zur Gesundheit und machen gute Lebensmittel für alle erschwinglich. Über das Gärtnern wird Wissen über die Natur und unsere Lebensmittel aufgebaut und weitergegeben. Und: Gemeinschaftsgärten schaffen beiläufig und absichtlich naturnahe Lebensräume für Pflanzen und Tiere.

Warum ein Bürgergarten am Partnerschaftsplatz?

Die Idee des Bürgergartens ist Ende 2022 aus der Bürgerschaft heraus entstanden: die Initiatoren sind Heiko Wilhelm und Monia Zecca. Unterstützt werden sie von einer Reihe von Experten, die die anfängliche Planung und Anlage des Gartens eng begleiten. Im Rahmen des neu gegründeten Umweltbeirats wurde daraus ein konkretes Konzept. Die Reaktion des Marktes Höchberg auf den Vorschlag war überaus positiv und unterstützend: So wurden von der Gemeinde ein Teil des Partnerschaftsplatzes als Standort und Hilfe bei der Umsetzung angeboten. Kein Ort in Höchberg scheint thematisch besser geeignet als unser Partnerschaftsplatz! Im Februar wurde der Standort durch den Bauausschuss einstimmig beschlossen. (Eine Ausweitung auf weitere Flächen ist perspektivisch denkbar.)

Wie soll der Bürgergarten aussehen?

Die quadratische Fläche ist bereits umrahmt von Büschen. Sie wird in mehrere Gartenparzellen eingeteilt werden. Diese werden in festen Kleingruppen von den Aktiven frei gestaltet und bearbeitet. Die Ernte der Parzellen wird den Kleingruppen vorbehalten sein. Die umrahmenden Büsche und evtl. weitere Grünbereiche des Partnerschaftsplatzes sollen Zug um Zug durch essbare Obststräucher und kleine Obstbäume ergänzt werden, dabei soll die Obstsortenvielfalt unserer Partnergemeinden zum Thema werden. Diese „Naschzone“ steht allen Bürger/innen zur Verfügung.

Verteilte Sitz- und Spielgelegenheiten machen Aufenthalt, Austausch und Genuss möglich. Sogar Unterschlupfe für wertvolle Kleinlebewesen werden berücksichtigt.

Wie kann ich mitmachen? You can join us!

Wer Interesse hat – gleich ob Einzelperson, Gruppe oder Verein – melde sich bitte per E-Mailunter:**buergergarten@hoechberg.org**

Darüber hinaus sind alle Interessierten herzlich zu der nächsten Sitzung des Umweltbeirates eingeladen. Diese findet **am 06. März um 19 Uhr** im Fraktionszimmer des Rathaus II statt. Das Projekt „Bürgergarten Höchberg“ soll hier im Detail vorgestellt sowie nächste Planungsschritte festgelegt werden.

You don´t speak German? – Do not hesitate: nature knows many languages.

Erst wenn sich 10 bis 15 am Gärtnern Interessierte finden, kann der Bürgergarten wahr werden!

Ein erster vor-Ort-Termin für Interessierte wird danach per E-Mail bekannt gegeben!

Wer das Projekt mit Sachspenden wie essbaren Pflanzen, Obststräuchern und -bäumen unterstützen möchte, oder bei der Anlage des Gartens einmalig helfen will, melde sich ebenfalls gerne!

Fotos: Bild 1: Silvia Appel
Bild 2, 3: Naturgartenexperte Presse

Bild 4: Elmar Müller (Urban Gardeners Würzburg)

Wir für Sie – seit 25 Jahren!

Seit einem Vierteljahrhundert steht „das KU“ im Dienste der Bürgerinnen und Bürger des Landkreises Würzburg.

...das ist die Main-Klinik Ochsenfurt

Jährlich versorgen wir mehr als **7.000 stationäre** und **20.000 ambulante Patienten** und führen über **3.000 Operationen** pro Jahr durch. Wir investieren in die Zukunft mit unserer **neuen Pflegeschule** und der **General-sanierung unserer Klinik**.

...das sind die Senioreneinrichtungen des Landkreises Würzburg

In unseren **acht Pflegeheimen** und **sieben Service-Wohnanlagen** finden ältere Menschen ein Zuhause. Unsere Einrichtungen stehen für **menschliche Nähe, Professionalität und Zuverlässigkeit**.

25 Jahre KU

...das ist die APG – Der Landkreis-Bus

Rund **neun Millionen Fahrgäste** pro Jahr sind mit uns im Landkreis unterwegs. **Umweltfreundliche Mobilität** attraktiv zu gestalten – daran arbeiten wir Tag für Tag.

...das ist WIRKOMMUNAL

Wir beraten Sie rund um die Themen **Pflege, Wohnen im Alter und Demenz**. Außerdem ist es uns ein Herzensanliegen, **ältere Menschen zu unterstützen und zu integrieren**, zum Beispiel über Vorträge, Veranstaltungen und die Info-Post für Senioren.

...das ist das team orange

Ihr Abfall ist unsere Aufgabe – das umfasst **3,5 Millionen Tonnenleerungen** pro Jahr und **13 Wertstoffhöfe**, verteilt im gesamten Landkreis.

... das sind unsere mehr als **1.300 Mitarbeiterinnen und Mitarbeiter**, für deren großartigen Einsatz wir enorm dankbar sind.

Auch in Zukunft sind wir für den Landkreis Würzburg mit Herz und Hand da – darauf können Sie sich verlassen!

Das Kommunalunternehmen des Landkreises Würzburg |

Zeppelinstraße 67 | 97074 Würzburg |
Telefon 0931 80442-0 |
www.kommunalunternehmen.de

Das gibt es Neues ...

noch bis Samstag, 01.04.
Ausstellung „Bayern summt“
Eine Ausstellung mit umfangreichen Informationen über Wildbienen, andere Bestäuberinsekten und biologische Vielfalt. Passend zur Ausstellung präsentieren wir auch unsere „Bücher mit dem grünen Punkt“. Unter dem Schlagwort Nachhaltigkeit können Sie zu verschiedensten Themen stöbern und ausleihen.

Do. 09.03. I 19.30 Uhr
Lesung mit Autorin Susanne Götze: „Klima außer Kontrolle | Fluten, Stürme, Hitze - Wie sich Deutschland schützen muss“

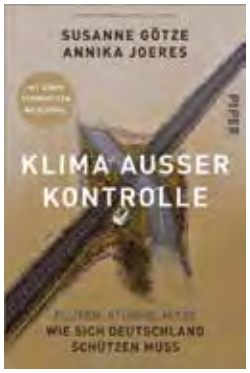

Susanne Götze liest aus ihrem Buch über die Auswirkungen des Klimawandels. Es geht um Extremwetterereignisse und deren Folgen und wo wir in Deutschland besonders verwundbar sind. Aber sie zeigt auch Lösungsvorschläge auf, wie die unbedingt nötige Anpassung an den Klimawandel gelingen kann.
Für ihr sorgfältig recherchiertes Buch „Klima außer Kontrolle“ wurden die beiden Autorinnen Susanne Götze und Annika Joeres mit dem NDR Sachbuchpreis ausgezeichnet. Eintritt 8 Euro

Mi, 15.03. I 19.30 Uhr
Vortrag: „Schlaraffenland für Bienen“ mit Udo Jäger

Der Bienenliebhaber und Gärtnermeister im Botanischen Garten Würzburg, lädt zu einem Bilderabend rund um das Thema bienenfreundliche Gartengestaltung ein. Neben ästhetischen Aufnahmen von Wildbienen- und Pflanzenarten aus dem eigenen Garten wird es fachliche und praktische Tipps für alle geben, die ihren Garten bienenfreundlicher gestalten wollen.

Sonntag, 19.03.
15 – 17.30 Uhr
Sonntagsöffnung – mit dem Freundeskreis
Auch im März bietet unser Freundeskreis einen offenen Sonntagnachmittag für Alle an. Nutzen Sie die Gelegenheit zum Stöbern, Schmökern, Spielen, Kaffee- und Kakaotrinken und Wochenendzeitunglesen.

Mo, 20.03. I 19.30 Uhr
Vortrag: „Stress & Burnout - Belastungen rechtzeitig identifizieren und ausgleichen“
Ein Abend für Ihre Gesundheit - Themen an der Schnittstelle Medizin & Psychologie
In seiner Vortragsreihe bietet der Psychologe und Heilpraktiker Dr. Volker Hargutt Vorträge zu den verschiedensten medizinischen/psychologischen Themen an. Um Anmeldung wird gebeten.

Mi, 22.03. I 15.30 Uhr
„Waldsofa Spezial“ für Kids von 6 - 8 Jahre: „Ich bau dir ein Haus, kleine Wildbiene“
von Bärbel Oftring mit Monia Zecca

In diesem Waldsofa Spezial gibt es jede Menge spannende Informationen zur Lebensweise und Vielfalt der interessanten und nützlichen Wildbienen: Wie sie sich vom Ei zur fertigen Biene entwickeln, wie das Jahr einer Erdhummel aussieht und welch wichtige Aufgabe die wilden Verwandten unserer Honigbiene in der Natur haben. Treffpunkt: Parkplatz Vogelnest
Aktion: Wir bauen eine Wildbienennisthilfe

23.03. I 16 Uhr
Wie geht nochmal Whatsapp? Oder gibt es da auch noch etwas anderes?
Im Lesecafé erläutert Ihnen Stefan Debes vom Verein Internet von Senioren alles Wissenswerte zur Kommunikation mit Sozialen Medien.

Sa, 25.03. I 14 – 18 Uhr
Film Ab! - Superhelden & Superheldinnen

Filmtrailer-Workshop mit dem Medienpädagogen Danijel Katic
Altersempfehlung: 10 - 16 Jahre
Ihr seid Fans von Marvel, DC, Spiderman und Co. und wolltet schon immer mal euren eigenen Superheldenfilm drehen?! Dann seid ihr hier genau richtig! Nach einer kurzen Einführung in das Subgenre des Superheldenfilms dürft ihr euer eigenes Storyboard (Drehplan) skizzieren, um danach direkt in die Produktion eures ersten Filmtrailers einzusteigen.

Mo, 27.03. I 15.30 Uhr
Bilderbuchkino: „Heinrich will brüten“
von Anette Thumser

Wenn er mal richtig groß ist, soll Heinrich auf den Hühnerhof aufpassen - genauso wie Papa! Aber warum darf er sich nicht um die kleinen Küken kümmern - so wie Mama? Was?! Brüten ist nur Hennensache? Das wär' doch wohl gegackert und gelacht! Also, schnappt Heinrich sich ein Ei und legt los ...
Kreativ: Wir basteln ein Küken

■ Events4Kids ■ Events für Erwachsene

Öffnungszeiten:
Di, Mi, Fr 10.00 - 18.00 Uhr
Do 10.00 - 19.00 Uhr
Sa 10.00 - 12.00 Uhr

Bibliothek
MARKT HÖCHBERG
Martin-Wilhelm-Str. 2
Tel. 0931 49707-81 | www.bibliothek-hoechberg.de
@bibhoechberg

Sanier & Renovierbetrieb
BRIAN SPÄTE

- Malerarbeiten
- Innen- & Außenputz
- Trockenbau
- Altbausanierung
- WDVS-Dämmung
- Tapezierarbeiten
- Estricharbeiten

AZUBI GESUCHT!
WIR BILDEN AUS
BEWIRB DICH JETZT

So erreichen Sie uns:

Am Trieb 13
97264 Helmstadt

09369 984 55 55

www.sanier-renovierbetrieb.de

Türöffner für Deine Zukunft

U&Z Uhlmann & Zacher

Uhlmann & Zacher ist ein mittelständisches Unternehmen mit über 130 Mitarbeiter:innen. Seit 1996 entwickeln und fertigen wir **elektronische Schließsysteme** für Büros, Universitäten, Kliniken und Wohnhäuser.

Du hast Lust **Deine Ausbildung** bei uns zu starten?

Wir bilden Dich aus:
- **Fachlagerist:in / Fachkraft für Lagerlogistik**
- **Kauffrau/ -mann für Büromanagement (m/w/d)**
- **Mechatroniker:in (m/w/d)**
- **Technische:r Produktdesigner:in (m/w/d)**

Lerne uns auf dem Berufsinformationstag näher kennen!
Berufsinformationstag (BIT)
25. März 2023
tectake-Arena Würzburg

Uhlmann & Zacher GmbH | Gutenbergstr. 2-4 | 97297 Waldbüttelbrunn
Tel.: 0931 40672-70 | E-Mail: karriere@UundZ.de | **www.UundZ.de**

ROLLO OPPMANN
Meisterbetrieb für Sonnenschutztechnik

Wir sind somfy und warema -Fachpartner

- Reparaturen
- Rolladen
- Rolltore
- Jalousien
- Raffstore
- Vertikal-Jalousien
- Insektenschutz
- Wintergartenbeschattung
- Markisen
- Markisenbespannungen
- Intelligente Antriebs- und Steuerungslösungen für Ihre Rolläden
- Fenster und Haustüren

- Feierabend-Service: wir sind von Mo-Fr bis 20 Uhr und Sa bis 14 Uhr telefonisch für Sie erreichbar

Rollo Oppmann GmbH • Thoma-Rieder-Straße 7
97276 Margetshöchheim • Tel.: 46 26 19 • Fax: 46 17 37
info@rollo-oppmann.de • www.rollo-oppmann.de

PUNKTE SAMMELN!
Mit PAYBACK bei Reiseland!

PAYBACK
REISELAND

Susanne Jakob
Urlaubsexpertin

Profitieren Sie von den
PAYBACK Vorteilen!
Bei uns punkten und sparen!

Reiseland GmbH & Co. KG
Spiegelstr. 9 • 97070 Würzburg • Tel.: 0931 355690
E-Mail: wuerzburg.spiegelstrasse@reiseland.de
www.reiseland-wuerzburg.de

Ihr **Urlaub** ist unsere **Leidenschaft**!
REISELAND

AWO Kinderhaus im Wiesengrund | **Ach du Schreck – Stabheuschrecken im Wiesengrund**

Schon seit einigen Jahren begleiten uns im AWO Kinderhaus „Im Wiesengrund“ kleine unauffällige Insekten, die in unserem Terrarium wohnen: Stabheuschrecken. Die Kinder und die Erwachsenen sind fasziniert von den Tarnmöglichkeiten dieser Insekten. Man muss schon ganz genau hinschauen, um den Ast von einem Tier zu unterscheiden. Bewegt sich da etwas oder ist es doch ein vertrocknetes Zweiglein?

Es gibt eine Vielzahl von Arten an Stabheuschrecken. Sie leben vorwiegend in Landschaften mit Sträuchern und in tropischen Wäldern.

Bei uns im Terrarium ernähren sich unsere Freunde von Brombeerblättern und Efeu. So können sie auch im Winter problemlos mit frischem Grün versorgt werden. Dabei entwickeln sie einen großen Appetit und wir kommen manchmal gar nicht nach, sie mit frischem Futter zu beglücken.

Ab und zu freuen sich die Stabheuschrecken auch über ein bisschen Nebel aus der Sprühflasche, um die Luft im Terrarium etwas anzufeuchten. Dann geht’s ihnen so richtig gut. Wenn die Insekten gut versorgt werden, können sie bis zu eineinhalb Jahre alt werden.

Tiere in der Kita sind eine tolle Sache. Die Kinder lernen, für Lebewesen verantwortlich zu sein und sich regelmäßig um die Tiere zu kümmern. Immer wieder freuen wir uns auch über unser Terrarium als willkommene und spannende Ablenkung von so manchem Trennungsschmerz am Morgen. Und dabei lernen die Kinder ganz nebenbei, was „Mimikry“ bedeutet. Ein lustiges Wort, das uns unsere Heuschrecken ganz selbstverständlich verdeutlichen.

Bei uns im Kinderhaus funktioniert die Sache mit dem Nachwuchs ziemlich gut – fast schon zu gut. Im Moment haben wir eine Überbevölkerung in unserem Terrarium. Wer also auf den Geschmack gekommen ist, kann sich gerne im AWO Kinderhaus „Im Wiesengrund“ melden. Wir geben einen Teil unserer Freunde gerne in gute Hände ab.

AWO Kinderkrippe | **Experimentieren mit Schnee**

Da es endlich bei uns geschneit hat und der Schnee auch richtig schön liegen geblieben ist, konnten auch die kleinen Wichtel ihre Erfahrungen mit ihm machen. Einmal raus in den Garten, das macht Spaß… dachten zumindest wir Großen. Es hat keine 5 Minuten gedauert, da waren die ersten Fingerchen und Nasen eingefroren und die Tränen liefen. So haben wir uns den Schnee einfach nach drinnen geholt und dort ein wenig experimentiert. Die Kleinen konnten ihn anlangen, riechen und sogar färben. Die großen Eiskugeln fanden alle richtig toll und es hat allen sehr viel Spaß gemacht.

ANZEIGE

Gastfamilien gesucht

Wir suchen Familien mit Kindern, Paare oder auch alleinstehende Damen, die bereit sind, ein oder zwei italienische Schüler/innen im Alter von circa 14-18 Jahren aufzunehmen.

Zeit: 16.-22.04./23.-29.04.2023
30.04.-06.05./07.-13.05.2023

Ankunft immer Sonntagabend, Abfahrt immer Samstagfrüh. Die Schüler haben vormittags Unterricht und absolvieren nachmittags ein Freizeitprogramm.

Info zu Programm und Vergütung:
M. Pucci-Schmidt Tel. 09521–77 01 Mobil: 0172-82 09 515
Evamaria Martinez di Pucci Tel. 0931-84 912
oder senden Sie mir eine E-Mail: pucci-schmidt@t-online.de

Realschule Höchberg | **Höchberger Realschüler bekommen RolLe**

5. Klässler der Realschule Höchberg haben jetzt eine rollierende Lesestunde

Seit November 2022 dürfen die Fünftklässler der Höchberger Leopold-Sonnemann-Realschule mindestens einmal pro Woche im Wechsel in allen Fächern ein Jugendbuch lesen. Die Lesestunde rolliert durch den Stundenplan aller 5. Klassen, d. h., wöchentlich verschiebt sich diese. Begonnen wird Montag in der ersten Stunde, in der darauffolgenden Woche geht es in der zweiten Stunde weiter usw. Bei Doppelstunden hüpft diese natürlich direkt zum nächsten Fach. So wird gewährleistet, dass alle Fächer und Lehrkräfte gleichermaßen involviert sind, denn es profitieren ja auch alle Fächer vom Lesetraining. In Vertretungsstunden können die Lesekisten ebenfalls eingesetzt werden. „Dass wir vier vollständige Klassensätze anschaffen konnten, verdanken wir den sehr großzügigen Spenden der Vogel Stiftung, der Sparkasse Mainfranken und der Buchhandlung Schöningh“, freut sich Schulleiter Marcus Ramsteiner. Jeweils nach den Ferien „rollt“ dann die Bücherkiste zur nächsten 5. Klasse, alle vier Klassen werden also auch alle vier Bücher im Schuljahr „nebenbei“ kennenlernen. Die drei Sponsoren machten sich nun nach dem ersten Durchgang der rollierenden Lesestunde ein Bild direkt im Klassenzimmer. Dr. Gunther Schunk, Vogel-Stiftung Dr. Eckernkamp Würzburg, zeigte sich begeistert von der Motivation der Kinder: „100% der Schülerinnen und Schüler freuen sich auf das Lesen – so erreicht man Leseförderung!“ Stefan Körner, Filialleiter der Sparkasse Mainfranken in Höchberg, ergänzt ebenfalls beeindruckt: „Es ist schön zu sehen, dass unsere Förderung tatsächlich die Kinder voranbringt – Lesen ist die absolute Grundkompetenz nicht nur für das Fach Deutsch.“ Und für die Buchhandlung Schöningh waren der geschäftsführende Vorstand Adolf Wolz jun. und die Leiterin der Filiale Höchberg, Rebecca von der Goltz, ebenfalls zu Besuch in die 5d gekommen. „Wir freuen uns natürlich umso mehr, dass Bücher wieder stärker in den Fokus der Kinder gerückt werden. Lesen kann man nämlich nie genug!“, äußert Adolf Wolz jun. mit einem Augenzwinkern. Die rollierende Lesestunde stellt für die Höchberger Realschülerinnen und Realschüler den Auftakt zu mehreren Methoden-Trainingseinheiten dar, die den Unterricht ergänzen und vertiefen. Konrektor Marc Weippert dankte zum Abschluss des Besuchs nochmals nachdrücklich für die großzügige Unterstützung und versicherte, dass die Schulleitung die rollierende Lesestunde auch in Zukunft unterstützend begleiten werde.

Mittel Höchberg | **Homologie – Eine unvergessliche Unterrichtsstunde mit Malte Anders**

Eine Unterrichtsstunde der besonderen Art erlebten die Schülerinnen und Schüler der Jahrgangsstufen 9. und 10. der Mittelschule Höchberg und die Schüler der Mittelschule Waldbüttelbrunn im Januar. In Form einer Kabarettshow ermöglichte der Theaterpädagoge Timo Schweitzer als Kunstfigur Malte Anders in seinem Unterrichtsfach „Homologie“ einen humorvollen Einblick in das Thema Homosexualität und die Normalität des Anders-Seins. Mit viel Humor und persönlichen Geschichten vermittelte Malte Anders den jungen Erwachsenen in seiner 90-minütigen Comedy-Show Hintergrundwissen über sexuelle und geschlechtliche Vielfalt. Ausgrenzung, Diskriminierung und Mobbing sind Alltag vieler junger Menschen. Malte Anders ging Vorurteilen mit Hilfe von Filmen, Bildern, Apps sowie eigenen, amüsanten Lebensgeschichten auf den Grund und zeigte den Schülerinnen und Schülern anhand von unterschiedlichen Blickwinkeln, wieso gegenseitiger Respekt so wichtig ist. Anschließend konnten sie Fragen zum Thema Homologie oder direkt an Malte Anders stellen, die er im Anschluss auch beantwortete. Gemeinsam wurde dann über das Thema Homosexualität und Ausgrenzung diskutiert. Besonders im Gedächtnis ist den Jugendlichen geblieben, dass es auch viele Tierarten gibt, die schwul oder lesbisch sind und dass dies völlig normal ist, beispielsweise der Delphin, die Giraffe oder der Flamingo. Außerdem fanden die Schülerinnen und Schüler es besonders beeindruckend, dass Malte ihre Fragen offen beantwortete und ihnen in Bezug auf ein mögliches Coming-out Ratschläge gab und sie diesbezüglich beriet. Auch die Mittelschule Höchberg legt besonderen Wert darauf, dass sich die Schülerinnen und Schüler frei entfalten können und aufgrund ihrer Sexualität oder ihres Geschlechtes nicht diskriminiert oder benachteiligt werden.

Theaterpädagoge Timo Schweitzer als Kunstfigur Malte Anders

Selin Kücük, Schülerin der 10a der Mittelschule Höchberg; Foto: A. Mader

Grundschule Höchberg | **Elternkurs „Starke Eltern – Starke Kinder®"**

Eltern sein ist so schön… aber auch ganz schön anstrengend. Oft sind Eltern in Situationen, in denen sie eigentlich ganz anders reagieren möchten, wissen aber nicht wie. Der Elternkurs bietet keine Patentrezepte (die gibt es leider nicht), sondern es wird versucht, gemeinsam neue Wege zu erarbeiten, wie wir mit Problemen umgehen können. Ziel ist es, dass Familie als lebendiges und entlastendes Miteinander erlebt werden kann.

Die Themen der Elternkurse:
- Alle haben Bedürfnisse …wie schaffe ich das?
- Wie unterstütze ich das Kind in seiner Entwicklung?
- Grenzen setzen – aber wie?
- Wie rede und streite ich mit meinem Kind?
- Umgang mit Gefühlen z.B. Wut
- Machtkämpfe mit ihren Kindern

Der Kurs umfasst 5 Abende immer dienstags à 2,5 Stunden und kostet 50 € und richtet sich an Eltern mit Vorschulkindern und Grundschulkindern:

Beginn: **Donnerstag, den 30.03.2023**
Uhrzeit: **17.30 - 20 Uhr**
Ort: **Grundschule Höchberg**
Kursleitung: **Anja Pertler (Dipl. Sozialpädagogin)**

Die Teilnehmerzahl ist auf 12 Personen begrenzt. Anmeldung für den Kurs erfolgt bei Nicole Friedrichs (Schulsozialarbeiterin an der Grundschule Höchberg). Falls Sie noch Fragen haben, können Sie sich ebenfalls an mich wenden.
E-Mail: schulsozialarbeit-grundschule@hoechberg.de
Tel. 0931 40 480 637

Grundschule Höchberg | **Schulanmeldung**

Der Termin für die Schuleinschreibung zum Schuljahr 2023/24 ist **Donnerstag, 9. März 2023, in der Zeit von 15:00 bis 17:00 Uhr,** im Schulhaus der Grundschule Höchberg, Schulgasse 9 - 11, 97204 Höchberg
Anzumelden und persönlich vorzustellen sind alle schulpflichtigen Kinder unseres Schulsprengels.

Schulpflichtig werden folgende Kinder:

Geboren	**Einschulung zum Schuljahr 2023/24**
01.10.2015 - 30.09.2016	schulpflichtig (zurückgestellt im Vorjahr)
01.07.2016 - 30.09.2016	schulpflichtig (von Einschulungskorridor-Regel im Vorjahr 2022 Gebrauch gemacht)
01.10.2016 - 30.09.2017	schulpflichtig
01.07.2017 - 30.09.2017	schulpflichtig - jedoch Verschiebung der Schulaufnahme um ein Jahr möglich – „Einschulungskorridor" (schriftl. Mitteilung an die Sprengelschule bis 30.03.2023)
01.10.2017 – 31.12.2017	auf Antrag möglich
ab 01.01.2018	mit schulpsychologischem Gutachten möglich

Eva Kiefer, Schulleiterin

Mittelschule Höchberg | **Schnuppernachmittag**

Am Mittwoch, 19. April, laden wir alle Grundschülerinnen und Grundschüler der 4. Klassen sowie deren Eltern zu einem **„Schnuppernachmittag" von 15.30 Uhr bis ca. 17.00 Uhr ein.**

Wir wollen euch kennenlernen, euch durchs Schulhaus führen, euch zeigen, was und wie wir an der Mittelschule Höchberg lernen. Für Sie, liebe Eltern, gibt es Informationen zu unserem offenen Ganztageskonzept, Sie können die Räumlichkeiten kennen lernen und mit den Lehrkräften ins Gespräch kommen.

Sie können an diesem Tag auch gleich einen Antrag auf Aufnahme in das offene Ganztagesangebot ausfüllen. Sollten Sie die Einladung nicht wahrnehmen können, fordern Sie bitte in diesem Fall den Antrag unter sekretariat@ms-hoechberg.de oder per Telefon unter der Nummer 0931/407846 an.

Christopher Strätling und Harald Watzke
Schulleitung Mittelschule Höchberg

Mittelschule Höchberg | **Schulfest**

Am Samstag, 18. März, ab 10.00 Uhr findet in der Mittelschule Höchberg im Rahmen der 1275-Jahr-Feier der Marktgemeinde das diesjährige Schulfest statt.
Eröffnung mit einer nicht ganz ernst gemeinten Zeitreise durch die Höchberger Ortsgeschichte per Marionetten-Stop-Motion-Theaterstück der Klassen 7aM und 10a und anschließend viel Spaß an mehreren Stationen zu verschiedenen Aspekten der Ortsgeschichte zum Staunen und Mitmachen. Auch Eltern, Freunde und Gäste dürfen sich gerne beteiligen. Das Ende der Veranstaltung ist für 15.00 Uhr geplant. Für Speis und Trank sorgen in bewährter Form die Klassenteams, der Elternbeirat und Lilos Original Würzburger Bahnhofsfritten. Die ganze Schulfamilie freut sich auf Ihr zahlreiches Kommen.
Schulleitung und Elternbeirat der Mittelschule Höchberg

ANZEIGE

Erlebnis
IMKEREI KONRAD
imkerei-konrad.de

ERLEBE DIE WELT DER BIENEN!

- Selber Imkern als Tages- und Jahreskurse
- Kurse für Jungimker
- Bienenpatenschaft
- Bienenvolk mieten
- Erlebnis-Imkerei & -Bauernhof: Lernprogramm für Schulen
- Kindergeburtstage

2-99 JAHRE
Alle Kurse!

WIR SCHWÄRMEN FÜR BIENEN.
... und DU bestimmt bald auch!

ERLEBNIS-IMKEREI KONRAD
Aussiedlerhöfe 11
97222 Rimpar
Tel. 0152 33 89 53 58
www.imkerei-konrad.de

JUTTA SCHÖNWÄLDER

Praxis für Psychotherapie
Kognitive Verhaltenstherapie
Depression | Ängste | Phobien
Julius-Echter-Str. 1 | 97265 Hettstadt
Terminvereinbarung
0931 – 45249777
praxis@psycho-verhaltens-therapie.de

Deutsche Umwelthilfe

Energiewende jetzt!

Bitte unterstützen Sie uns – werden Sie Fördermitglied!
Tel. 07732 9995-0 | info@duh.de | l.duh.de/foerdern

DZI Spenden-Siegel

Kiesel & Großmann GmbH
Wasserschadensoforthilfe & Brandschadensanierung
24 Stunden Notruf-Service 0171-2106209

Handwerker
Trocknung/Rückbau
Fliesenleger
Bodenleger
Maler
Kfm IT-System-Management
Assistent Geschäftsleitung
Sachbearbeiter (mwd) gesucht

Rohrbruchortung Sanierung
Wasserschadentrocknung
Schimmelpilzbeseitigung
Fliesen-, Tapezier- & Trockenbauarbeiten
Neubautrocknung / Baubeheizung
Entfeuchtungs- & Heizgerätevermietung
Bodenlegerarbeiten

Industriestraße 5 • Eisingen • Tel. 0 93 06 - 5 82 06 40
kontakt@kiesel-grossmann.de www.kiesel-grossmann.de

Haustechnik
Guckenberger GmbH

Ihr zuverlässiger Partner für:

Sanitäre Installation
Heizung
Lüftung
Komplett Badsanierung

97204 Höchberg
Heidelberger Str. 17
Tel.: 0931/48932
www.guckenberger.de
mail@guckenberger.de

Bestattungs- und Überführungs-Institut
Beerdigungen Feuerbestattungen Umbettungen

Trauerhilfe N. Emmerling
www.trauerhilfe-emmerling.de
Beerdigungen auf allen Friedhöfen
Fliederstr. 42 · 97950 Gerchsheim · Tel. 09344/355

Jugend Bund Naturschutz | **Waldgruppe Höchberg**

Endlich ist es wieder so weit! Nach einer kurzen Winterpause im Januar sind wir mit viel Spaß ins neue Jahr gestartet. Dieses Mal standen freies Spielen und Bewegung im Vordergrund. Los ging es mit einer kleinen Verfolgungsjagd durch den Wald, bei der eine Gruppe Spuren legte und Rätselkarten versteckte, während die zweite Gruppe Spuren lesen und Rätselkarten finden bzw. lösen musste. Gemeinsames Endziel war der Steinbruch, in dem nach Herzenslust geklettert, gematscht und gespielt werden durfte. So zum Beispiel das altbekannte und klassische „Räuber und Gendarm"-Spiel, welches einige noch gar nicht kannten!

Save the date: 04.03. - 14:30 Uhr – Treffpunkt: neuer Friedhof

Bei diesem Treffen laden wir alle interessierten Kinder und Eltern, Freunde und Verwandte herzlich ein, sich an der Müllsammelaktion „putz.munter" vom Team Orange zu beteiligen! Eine Anmeldung ist nicht erforderlich, jeder Beitrag zählt! Von Vorteil, aber kein Muss, sind Arbeitshandschuhe, Eimer und Müllgreifer bzw. Zangen.

Infos und Kontakt: moniazecca@yahoo.com

Bürgerstiftung Markt Höchberg | **Kinderprogramm ein voller Erfolg**

Die Bürgerstiftung Markt Höchberg wurde gegründet, um bürgerliches Engagement, Zusammenhalt und Gemeinschaft zu fördern. Von Höchbergern für Höchberger. Für alles was Höchberg bewegt, fördert sie Projekte unter anderem aus den Bereichen Jugend- und Altenhilfe, Kunst und Kultur.

Vor einigen Wochen lud die Bürgerstiftung Markt Höchberg den Circus Frosch mit seinem Programm „Circo Piccolo Mondo" in die Kulturscheune Höchberg ein.
Es war ein lustiges und kurzweiliges Theaterstück, das kleine und große Leute gleichermaßen erfreute.
Begeisternd war nicht nur der große, stämmige Clown Frosch, der so gerne ein Seiltänzer wäre, auch der kleine und sehr bestimmende Direktor Wampolino, der Clown Frosch immer wieder zur Arbeit scheuchte. Hilfe bekamen der Zirkusdirektor und der Clown durch Kinder, die mit auf die Bühne geholt wurden und die beiden tatkräftig unterstützten.

Es waren zwei sehr schöne Nachmittage. Die Aktion, dass die Bürgerstiftung einen Teil der Karten an die Kulturtafel Würzburg e.V. verteilte, wurde gut angenommen.

SPD 60plus informiert

Die Wandergruppe SPD 60plus trifft sich zur Frühlingswanderung **am Dienstag, 21. März. Treffpunkt um 14:00 Uhr** am Höchberger Marktplatz. Schlusshock ab 15:00 Uhr voraussichtlich im Mainlandrestaurant bei Michael Gäste sind wilkommen.

Keller & Kiesel
Bauunternehmung

Ihr zuverlässiger Partner für:

- Umbau
- Neubau
- Sanierung
- Kernbohrung
- Gebäudetrockenlegung
- Maurer/Beton- und Natursteinarbeiten

Industriestraße 10
97249 Eisingen
Tel: 09306-1232
Fax: 09306-2484
www.keller-kiesel.de
Mail: info@keller-kiesel.de

KjG St. Norbert | **Generationenfeier mit “Winter-Hexenbar”**

Jedes Jahr lädt die KjG St. Norbert anlässlich des Hexenbruch-Fests im Juli zur beliebten Hexenbar ein. Da diese immer viel Zuspruch erfährt, haben wir uns in diesem Jahr entschieden, nicht bis Juli zu warten. Am 27.01.2023 hat die KjG St. Norbert also ihre Türen für die erste „Winter-Hexenbar“ geöffnet. Da zu dieser Feier nicht nur KjGler*innen, sondern auch alle Eltern, Ehemaligen und jährlichen Hexenbar-Gäste eingeladen waren, betitelten wir unserer Veranstaltung als „Generationenfeier“.
An sich hatten wir keine Bedenken, dass die Feier gut ankommen wird, aber alle Ehemaligen zu erreichen, war nicht ganz so leicht. Letztendlich nahmen diese das aber selbst in die Hand, kontaktierten sich gegenseitig und wir freuten uns über die vielen Zusagen.
Über 100 Gäste erschienen, um den Abend mit uns zu verbringen.

Es wurde gesungen, getanzt, gefeiert und gelacht – alle hatten jede Menge Spaß. Wir haben dabei gemerkt, wie schön es doch ist, wenn Jung und Alt zusammenkommen und gemeinsam feiern.
Um die Feier zu etwas Besonderem zu machen, haben wir uns bei der Planung viel Mühe gegeben. Ab 19.30 Uhr empfingen wir die ersten Gäste mit Glühwein und Kinderpunsch vor unserem Jugendheim. Aufgrund der Kälte ging es dann jedoch bald ins Warme. Dort erwarteten unsere Gäste selbstgemachte Cocktails und andere Getränke, ein Buffet mit Fingerfood, eine große Tanzfläche und ein Raum zum Bierpong und Tischkicker spielen.
Um den ganzen Abend lang für gute Stimmung zu sorgen, hatten wir eine Juke Box aufgestellt und so konnte jederzeit Musik gewünscht werden, die wir dann spielten. Wer gerade nicht tanzen wollte, konnte mit unserer Fotobox Erinnerungsfotos machen oder sich an den vielfältigen Kostümen erfreuen – denn unser Motto lautete: „Dein Anfangsbuchstabe bestimmt dein Outfit.“
So durften wir auch einen Thomas Gottschalk bei uns begrüßen, der unseren Bürgermeister Alexander Knahn, der ebenfalls anwesend war, zu einer Wette herausforderte: „Wenn sich alle Gäste zu einer Polonaise durch die KjG zusammenschließen, beteiligt sich der Bürgermeister an der Anschaffung neuer Zelte für unser Pfingstzeltlager.“ – Wir sagen nur so viel: Vielen Dank für die finanzielle Unterstützung, Herr Knahn!
Bis in die frühen Morgenstunden wurde noch gemeinsam gefeiert, gesungen und getanzt und abschließend lässt sich sagen, dass die Winter-Hexenbar ein voller Erfolg war und Potential hat, zur Tradition zu werden.

ANZEIGE

SEIT ÜBER 30 JAHREN IHR "GRÜNER" PARTNER

Gärtnerei Hupp
Tut mir und meinen Pflanzen gut.

GEWERBEGEBIET HÖCHBERG

WWW.GAERTNEREIHUPP.DE
0931 407140

- Geprüft und zertifiziert bis RC 3 nach DIN V EN 1627 ff.
- Durchgängige Sicherheit – in Holz, Holz-Aluminium, Aluminium und Kunststoff
- Kompetente Beratung und fachgerechte Montage
- Einbruchhemmung auch in Kombination mit Schall- und Wärmeschutz möglich

Sicher ist sicher

PaXsecura – einbruchhemmende Fenster und Haustüren

PaX

Peter Endres

Fenster perfekt.

EISERNE HAND 5
97265 HETTSTADT
Tel. 0931/464440

Sicherheit auf Knopfdruck.

Der Johanniter-Hausnotruf.

Jetzt bestellen!
johanniter.de/hausnotruf-testen
0800 32 33 800 (gebührenfrei)

* Gültig vom 06.02.2023 bis 19.03.2023. Der Preisvorteil ergibt sich aus entfallender Anschlussgebühr und kostenlosem Probemonat. Gilt für alle Kunden, deren Pflegekasse die Basisleistungen des Hausnotrufsystems nicht übernimmt. Diese Kosten werden im 1. Monat der Versorgung durch die Johanniter getragen. Zusatzleistungen im Komfort/Premium sind im 1. Monat der Versorgung für alle Kunden gratis.

JOHANNITER

Jetzt 4 Wochen gratis testen und bis zu 100 Euro Preisvorteil sichern!*

Arche gGmbH
EINE GUTE GEMEINSCHAFT

Seniorenzentren
in Rottenbauer, Höchberg, Waldbüttelbrunn und Giebelstadt

Ambulant Unterstütztes Wohnen für Menschen mit Behinderung und Senioren
in Stadt und Landkreis Würzburg

Sozialstation
am Heuchelhof, in Rottenbauer, Höchberg und Waldbüttelbrunn

Sozialkaufhaus
in Rottenbauer

Café »Drei Eichen«
in Rottenbauer

Tagesfördergruppe
für Menschen mit Behinderung
in Rottenbauer

Wohnpflegeheime
für Menschen mit Behinderung
in Rottenbauer, Heidingsfeld und am Heuchelhof

Kindergarten
am Hubland-Flugschule

Nähstube
in Rottenbauer

Therapeutische Mädchenwohngruppe
am Heuchelhof

MITARBEITER GESUCHT!

Moskauer Ring 1 | 97084 Würzburg | Telefon: 0931/60064-0 | Fax: 0931/60064-68
info@archeggmbh.de | www.archeggmbh.de

Ausdruck des Lebens und der Erinnerung

NEU: In Würzburg, Annastraße 14

Hier finden Sie eine große Vielfalt an modernen Grabmalen und außergewöhnlichen Natursteinen. Für eine einfühlsame Beratung nehmen wir uns gerne für Sie Zeit: Tel. (09 31) 54 8 52

max böse
GRABMAL-ZENTRUM
Lehritter-Hofmann

grabmal-zentrum.de

DIE WEINWERKSTATT WIRD 20 JAHRE ALT
TERMINE 2023

9. MÄRZ BIS 1. APRIL
FRÜHJAHRSHECKE
DONNERSTAG, FREITAG & SAMSTAG AB 17 UHR

22. APRIL
KLASSISCHE WEINPROBE

6. MAI
EINSTEIGER-WEINPROBE

24. JUNI
WEINSEMINAR „GLÄSER & WEIN“

21. BIS 29. JULI
SOMMERHECKE

Mehr Infos auf die-weinwerkstatt.de oder im Newsletter

weinwerkstatt schubert

Vico
Ihr Malermeister
Farbenverführer

Viktor Batke
malt, tapeziert, lackiert, Trockenbau, Fassadenrenovierung

Telefon 09369 9800470 Mobil 0160 7301332
www.malerbetrieb-batke.de
Mittlere Stämmig 4 97292 Uettingen E-Mail: viktor.batke@yahoo.de

Professionelle Fußpflege Bergmann
- Behandlung inkl. Fußbad
- Klebespange
- Fußmassage
- Maniküre
- Hausbesuche
- Shellac-Lackierung

Tel. 0931-35 82 84 24
Höchberg, Albert-Schweitzer-Str.51 (DERAG-Zentrum Hexenbruch)

Arche Höchberg | **O sole mio, eine Genussreise nach Italien**

Was macht man, wenn das Wetter in Franken trüb und grau ist? Wir machen eine italienische Woche, gestalten Erinnerungscollagen, schneiden kleine Gondeln, Fiat Cinquecento, das Colosseum, Tomaten und Zitronen aus und erinnern uns an vergangene Italienurlaube. In unserer Espresso-Bar „Ciao Bella“ gibt es Cappuccino, Espresso und Amarettini. Was fällt uns beim Gedächtnistraining noch so ein? Eine ganze Menge, denn es waren fast alle Bewohner schon einmal in Italien. Wir schauen uns Reiseberichte über die Toscana und Südtirol an. Dazu werden noch mehr Erinnerungen wach.
Zum krönenden Abschluss bestellen wir eine Pizza bei der Pizzeria „Vesuvio“. Sie schaffen es doch tatsächlich uns eine ausgesprochen leckere und noch dazu heiße Pizza zu bringen. Beim Chianti und ausgezeichneter Stimmung sind sich alle einig, dass dies nicht die letzte kulinarische Reise in diesem Jahr sein wird.

Faschingsgilde „Helau Krakau“ | **Freuden- und Abschiedstränen bei der letzten Prunksitzung**

Ernennung zu Ehrenelferräten: Mitte vorne links Frank Volling, daneben Rudi Rausch. Bild Gerda Rausch

Ausgelassene Stimmung bei der 4. und letzten Prunksitzung der FGH „Helau Krakau“ in dieser Session.
Direkt nach dem Einzug der Jugendmarsch-Garde und den Elferräten, gab es schon gleich die erste Überraschung. Die Elferräte Rudi Rausch und Frank Volling wurden zum Ehrenelfer gekürt und bekamen die entsprechende Auszeichnung überreicht.
Auch während der Sitzung gab es noch einige Überraschungen. Denn mit Jessica Buchert und Nicole Stichler langjährige Trainerinnen der Blauen Garde(beide Ü15 Marsch), sowie Lea Schlereth (Junioren Schau), und Vanessa Voll (Ü15 Schau) , wurden vier erfolgreiche Trainerinnen vom Sitzungspräsidenten Michael Kiesel mit je einem Blumenstrauß verabschiedet.
Einen ausführlichen Bericht dazu gibt es in der nächsten Ausgabe des Mitteilungsblattes.

Text: Wolfgang Knorr, Presse- und Öffentlichkeitsarbeit.

Sea-Watch.org
Ein Menschenleben ist unbezahlbar...

Sea-Watch e.V. · BIC: BFSWDE33BER
IBAN: DE77 1002 0500 0002 0222 88

Sea-Watch.org

BURI

im Gewerbegebiet Höchberg
T. 0931 / 400 500 Fax 407 129

- Vereinsfahnen
- Renovierungen
- Stickabzeichen
- Anstecknadeln
- Wimpel, Banner
- Beflaggung
- Transparente
- Flaggenmaste

und vieles andere für Repräsentation und Werbung.
Partner für alle Vereine, Organisationen & Clubs.

EINER WIE DU FEHLT HIER NOCH!

> Maurer (m/w/d)
> Beton-/Stahlbeton-bauer (m/w/d)
> Polier/Vorarbeiter (m/w/d)

Jetzt bewerben.
jobs@bauunternehmung-blank.de

BLANK GmbH BAUUNTERNEHMUNG

Würzburger Straße 52 | 97264 Helmstadt | Tel.: 09369/1666 | www.bauunternehmung-blank.de

Der Immobilienmarkt im Wandel!
Was ist jetzt die richtige Entscheidung?

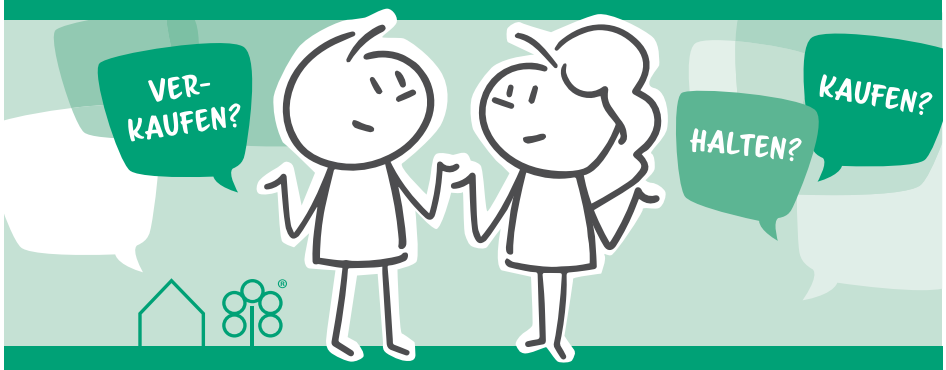

Reinhart
IMMOBILIEN MARKETING

Profitieren Sie von der langjährigen Erfahrung unserer Experten und lassen Sie sich unverbindlich beraten.

0931 32169 - 0

Rottendorferstr. 15 a · 97074 Würzburg · 0931 32169 - 0 · www.reinhart-immo.de

Standort Würzburg

PV-Anlage mit garantierter Montage in 6 - 8 Wochen

PV-ANLAGEN
Alternative Heiztechnik
WWW.AHT-KC.DE

Wir sind Ihr Partner für Ihre Photovoltaikanlage

ALTERNATIVE HEIZTECHNIK

WWW.AHT-KC.DE
INFO@AHT-KC.DE

Service u. Beratung
+49(0)151-51682090

ALTE LUDWIGSSTÄDTER STR. 16A
96317 Kronach
Tel. 09264 - 968 407

KALKOFENWEG 22
97204 Höchberg
Tel. 0931 - 666 818 48

SCAN ME

imetrologie
Institut für Metrologie und Prozesstechnologie

Du suchst nach einer neuen Herausforderung und arbeitest gerne mit Kunden? Dann bewirb Dich jetzt als KAUFMÄNNISCHER MITARBEITER (m/w/d)
für Auftragsabwicklung und Logistik

JETZT BEWERBEN!
imetrologie.com

Bündnis 90/Die Grünen | **Kleidertauschbörse war eine gelungene Sache**

Zum ersten Mal fand in der Kulturscheune in Höchberg die Kleidertauschbörse statt. Jede und jeder konnte mit Kleidung vorbeikommen und gegen zukünftige Lieblingsstücke tauschen. So wurde anprobiert, gegenseitig beraten und schließlich mitgenommen. Unterstützt von der Nähkomplizin und Wollreich, die Fragen rund ums Reparieren beantworteten, gingen viele vollbepackt nach Hause. Eine gelungene Sache, die wir vom Ortsverband Bündnis 90/Die Grünen gerne in Höchberg wiederholen.

Fotos: Susanne Cimander

Geldübergabe an „Freunde der Bibliothek e.V."
Der Ortsverband Bündnis 90/Die Grünen Höchberg freut sich, den Erlös aus der Startgebühr vom Schafkopfturnier und vom Waffelverkauf bei der Kirchweih an den Verein „Freunde der Bibliothek e.V." zu übergeben. Die 400 € werden in die Leseförderung investiert. Martin Benthe, Vorsitzender des Vereins, und Katja Kraus, Leiterin der Bibliothek, nahmen das Geld gerne entgegen. Susanne Cimander und Sven Winzenhörlein vom Ortsverband übergaben das Geld gleich vor Ort am offenen Sonntagnachmittag. Danke an alle, die dazu beigetragen haben.

Foto: Matthias Stegmann

Weltfrauentag mit Katharina Schulze „Wie geht es den berufstätigen Müttern heute?"
Anlässlich des Weltfrauentags veranstaltet der Ortsverband von Bündnis 90/Die Grünen in Höchberg zusammen mit den Grünen im Landkreis Würzburg eine Podiumsdiskussion mit unserer Spitzenkandidatin im Landtagswahlkampf, Katharina Schulze und laden herzlich alle Interessierten ein.
Ergänzt wird die Runde durch Eva von Vietinghoff-Scheel, Vorständin des Kommunalunternehmens im Landkreis, und Eva-Maria Stöcklein, Berufsfeuerwehrfrau aus Dettelbach. Natürlich freuen wir uns, wenn die anwesenden Zuhörerinnen auch von ihren Erfahrungen erzählen. Die Veranstaltung findet **am Sonntag, 12.3., von 11:00 bis 13:00 Uhr** in der Kulturscheune in Höchberg statt.

putz.munter mit den Grünen
Auch dieses Jahr beteiligen sich die Höchberger Grünen an der Aktion „putz.munter" von Team Orange. In Absprache mit anderen Höchberger Gruppierungen wird **im Aktionszeitraum 3.3. - 11.3.** die Natur von unbedacht entsorgtem Müll gesäubert. Herzliche Einladung geht an alle, sich uns oder den anderen Gruppierungen anzuschließen. Bei Interesse bitte unter info@gruene-hoechberg.de Kontakt aufnehmen.

Marktgespräch
Bürgersprechstunde „Marktgespräch" **am Samstag, 25.3., zwischen 10:00 und 12:00 Uhr** am tegut-Parkplatz. Sie finden Ihre Grünen Mandatatsträger*innen an der „grünen" Bank. Kommen Sie vorbei, wir freuen uns auf Ihr Interesse. Es ist uns wichtig, mit den Bürgerinnen und Bürgern von Höchberg im Gespräch zu sein, ihnen zuzuhören und ihre Anregungen und Kritik entsprechend ernst zu nehmen.

Stammtisch
Unser „Grüner Stammtisch" findet im März wie gewohnt statt. Herzliche Einladung, kommt vorbei und seid neugierig. Wir freuen uns auf Ihr/euer Interesse. **Montag, 13.3.23 ab 19.30 Uhr** im Gasthaus Lamm. Falls es nicht klappt und Sie wollen uns Anregungen, Kritik oder Lob rückmelden, dann geht das gerne auch unter info@gruene-hoechberg.de

Terminvorschau
15.4.23 Fledermausexkursion in der Dämmerung
17.4.23 Stammtisch
1.5.23 „Nimm's mit"-Aktion

Musikfreunde Höchberg | **Terminvorschau**

In seiner letzten Vorstandssitzung wurden folgende Termine festgelegt: **Am 26. März** ist **von 16:00 bis 17:00 Uhr** ein **Vorspielnachmittag** geplant. **Am 23. April** findet die **Jahreshauptversammlung** im Musikheim statt (ausführlicher Bericht und Einladung in der Aprilausgabe). Beim **Tanz um den Maibaum am 1. Mai** spielen die Musikfreunde voraussichtlich **von 14:00 bis 16:00 Uhr**. Das **Lindenfest** findet in diesem Jahr **vom 6.5. bis 7.5.2023** statt. Im Rahmen der **1275-Jahr-Feier**, spielen die MF bei **„Fetede la musica" am 21. Juni um 17:00 Uhr.**

Weitere Termine sind beim **Hexenbruchfest** und beim **Marktfest** im Juli. Auch bei der **Kirchweih** ist ein Auftritt geplant und für den **22. Oktober** das **Herbstkonzert** in der TG Halle, sowie am **16. Dezember** das **Weihnachtskonzert** in der Kirche St. Norbert.

Zu allen Veranstaltungen gibt es zeitnahe Infos hier im Mitteilungsbatt oder in der Presse.
Die Vorstandschaft und die Aktiven freuen sich auf zahlreiche Besucher der Veranstaltungen.
Text: Wolfgang Knorr - MF

TG Solidarität 1862 Höchberg | **Zwei Podestplätze bei Bezirksmeisterschaft im Kunstradfahren**

Am Sonntag, den 5.2. war es soweit: der neue Hallenboden in der Höchberger TG Halle inklusive neuer Flächenbemalung hatte seine Premiere, als der Radsportverein nach vier Jahren Pause endlich wieder die Bezirksmeisterschaft U19 im Kunstradfahren in den gewohnten vier Wänden austragen durfte. Heimvorteil beim Wettkampf hatten Sarah Paulini und Elisabeth Gold, die jeweils im 1er Kunstradfahren an den Start gingen. Elisabeth durfte als erste der beiden ihre Kür präsentieren. Mit gewohnt schöner Haltung zeigte sie ihre Übungen und schaffte es so, trotz einiger kleiner Patzer, auf einen wohlverdienten 2. Platz. Direkt nach ihr ging als Favoritin Sarah Paulini an den Start. Für die Zuschauerinnen und Zuschauer wurde es jetzt noch einmal spannend, da sie eine der schwierigsten Übungen im Kunstradfahren zeigte - den Sattelstand. Ihr glückte dieses riskante Kunststück, jedoch passierte ihr beim Abbauen der Übung leider ein kleiner Patzer, sodass sie mit dem Fuß auf der hinteren Radfelge landete. Hierbei geschah leider das, was man keiner Sportlerin bei einem Turnier wünscht: ihr Rad wurde fahruntauglich, da sich das Hinterrad durch den Sturz so verklemmt hatte, dass es sich nicht mehr drehen konnte. Zum Glück war aber die Rettung schon in der Halle – unser mehr als langjähriger Trainer Werner Götz war wie immer sofort zur Stelle. Ein anderes Rad musste als Ersatzlager herhalten und wurde innerhalb von Minuten von Werner ausgetauscht. Trotz des Malheurs ließ sich Sarah nicht beirren und fuhr ihr Programm noch eindrucksvoll zu Ende. Den ersten Platz und damit auch den Bezirksmeistertitel hatte sie sich somit mehr als verdient.

Text: Rebecca Stamm, Fotos: Christina Gold

Elisabeth Gold beim Lenkersitzsteiger

Sarah Paulini beim Lenkerstand

ANZEIGE

Wir beraten Sie gerne. Besuchen Sie uns im Autohaus.

Muhammed Akbaba
Verkauf Neuwagen
Tel. 0 931 / 270 15 -44
muhammed.akbaba@ehrlich.de

Frank Fimmel
Verkauf Neuwagen
Tel. 0931 / 27015 - 24
frank.fimmel@ehrlich.de

Thorsten Ritz
Verkauf Neuwagen
Tel. 0 931 / 270 15 -17
thorsten.ritz@ehrlich.de

autohaus**ehrlich** **AUTOHAUS EHRLICH GMBH** Nürnberger Straße 128 · 97076 Würzburg **www.ehrlich.de**

Tafel Höchberg | **„Auf dem Weg ins Glück“ mit gutherzigen Menschen**

Immer wieder kommen Unterstützer der Tafel zu uns und bringen lang haltbare Lebensmittel mit, die wir an die Familien ausgeben können, die wir mit dem Bedarf des täglichen Lebens versorgen. Stellvertretend für die anderen, bei denen wir uns ebenso herzlich bedanken wie bei den beiden, möchten wir **Karin Flemming und Karin Bätz aus Kist** vorstellen. Sie kaufen seit einem Jahr regelmäßig Lebensmittel für die Tafel Höchberg ein (Foto rechts).

Am Tag vorher erkundigen sie sich telefonisch unter 0170/7565770 was gebraucht wird und bringen dann ihren Einkauf Mittwoch- oder Donnerstagvormittag in die Albrecht-Dürer-Str 3. Wir sind sehr dankbar für diese Unterstützung und freuen uns sehr über soviel Engagement!

Einen besonders stimmungsvollen und eindrucksreichen Nachmittag schenkten die studierte Sozialpädagogin Helena Beuchert und die Professorin für Elementarmusik Barbara Metzger den aufmerksam lauschenden Zuhörern in der Kulturscheune Höchberg am 5. Februar. Helena Beuchert untermauerte ihre Maxime mit „Märchen zum Glück“ durch einfühlsame Geschichten aus ihren Büchern. Sie trug die Geschichten so bewegend vor, dass trotz des vollen Veranstaltungsraums durchgängig stets erwartungsvolle Stille herrschte.

Barbara Metzger, Helena Beuchert, Magdalena Rosbach

Dazu trug die musikalische Untermalung der Musikerin Barbara Metzger in sehr großem Maß bei. Virtuos waren bei berührenden Passagen zarte Töne der Flöte, der Veehharfe, der Gitarre und der Querflöte zu hören.

Die Dramaturgie mancher Szenen wurde dann wieder mit bizarren Tönen aus verschiedenen Klangkörpern unterstrichen, so dass eine großartige Text-Musik-Harmonie entstand, die das Publikum verzauberte.

Immer wieder erläuterte die Buchautorin Frau Beuchert die Bedeutung der Märchen für das Volk. So erinnerten die von Feen, Elfen, Naturwesen und klugen Menschen handelnden Geschichten metaphorisch sicher den einen oder anderen an Begegnungen im eigenen Leben. So gelingt es im Märchen vom „Geheimnis der Truhe“ dem mitleidvollen Geist der Großtante ihren geizigen Bruder dazu zu bewegen, gegenüber Menschen, die Unterstützung brauchen, mildtätig zu werden. Diese Schlüsselgeschichte zeigt, dass Märchen uns eine Botschaft mit auf den Lebensweg geben können, die Früchte trägt. Die beiden Künstlerinnen leben das, was sie verbal und musikalisch erzählen, sie verzichteten auf ihre Gage und stellten die Einnahmen der Höchberger Tafel, vertreten durch die Geschäftsführerin Magdalena Rosbach, zur Verfügung.

Den beiden Künstlerinnen gilt unser allerherzlichster Dank für die gelebte Solidarität und wir bedanken uns natürlich auch ganz besonders bei den großherzigen Spendern aus dem Publikum.

ANZEIGE

Schwarzweller

IHR FACHGESCHÄFT FÜR HOCHWERTIGE IN- UND OUTDOOR-MÖBEL

Besuchen Sie unsere große Ausstellung mit hochwertigen Gartenmöbeln und vielseitigen Sonnenschirmen von **Weishäupl**.

Wir führen Outdoor-Möbel von **Stern** für ein anspruchsvolles und zugleich unkompliziertes Wohnen unter freiem Himmel.

Die **Fermob**-Reihe Luxembourg ist legendär. Entdecken Sie die Kombination aus Komfort und Stil für Balkon, Terrasse und Garten.

Verehrte Kunden,

wir bieten eine große Auswahl an Designer-Möbeln. Genau so, wie Sie sich Ihre Wohlfühl-Oase vorstellen. Unsere Berater unterstützen Sie gerne bei der Möbelplanung für Ihren In- und Outdoor-Bereich. Mit Ideen, Expertise und auf Wunsch mit einem bequemen Liefer- und Aufbauservice. So lässt sich das Leben genießen!

Ab März große Neueröffnung der Outdoor-Möbel-Ausstellungen in der Filiale Hofstraße direkt am Dom und am Heuchelhof gegenüber Obi.

Wir freuen uns sehr auf Ihren Besuch

Ihr M. Bräuer-Nöthel

Schwarzweller ist ein Wegerich Tochterunternehmen von

2 Mal in Würzburg: Hofstr. 3 (hinterm Dom) und Max-Mengeringhausen-Str. 19-21 (Heuchelhof)

Tel. 0931-35979990
info@schwarzweller.de

KOSTENLOSE PARKPLÄTZE

Wir suchen für unsere Praxisräume eine

Reinigungskraft (w/m/d)

für 3x die Woche je 1,5 h.

• • •

Dr. A. Neumann, Ihr Zahnarzt
Hauptstr. 48, 97204 Höchberg
Tel. 0931-49515, neumann@dr-an.de

MFA

für neurologische, psychotherapeutische Praxis ab sofort für ca. 24 Stunden/Woche gesucht.

Übertarifliche Bezahlung,
weit überdurchschnittlicher Urlaub,
geregelte Arbeitszeiten, nettes Team.

Praxis Dr. med. Daniela von Baumgarten,
Sonnemannstr. 15, 97204 Höchberg
Tel: 0931/4043793

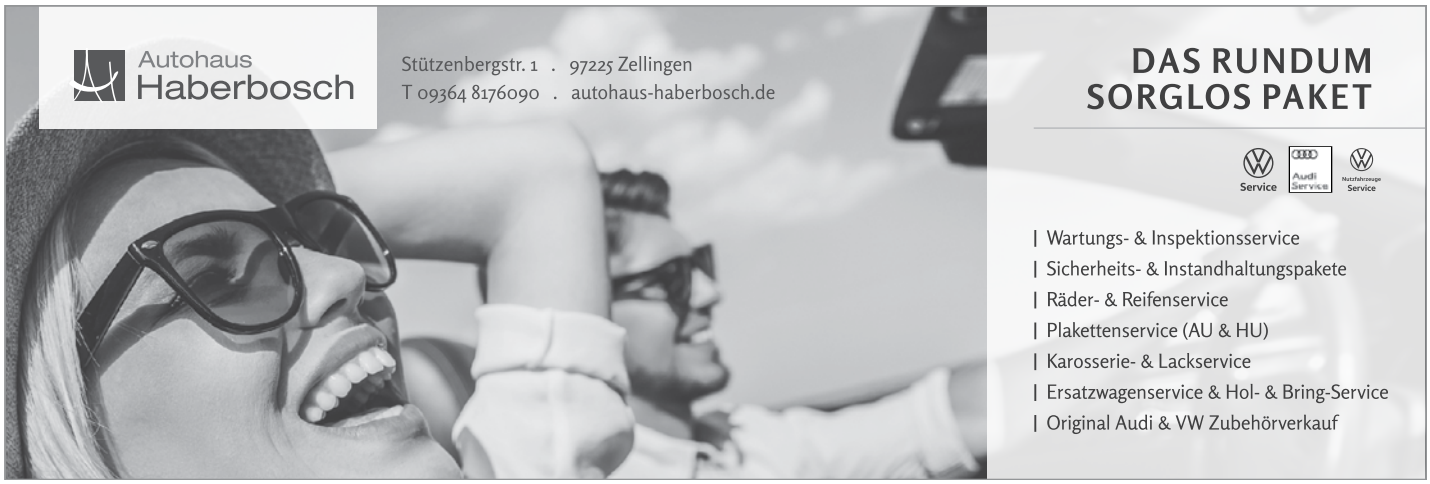

Dr. Monika Schatz
endlich gesund schön.

Nur für Dich

- Schöne Haut
- Collagen-Stimulation
- Gewichts-Management
- Starke Vitalität
- Hormon-Balance

Dr. med. Monika Schatz
Privatpraxis/Aesthetikzentrum
Juliuspromenade 7, 97070 Würzburg

0931 / 70 52 66 70
info@gesundmituns.de // www.gesundmituns.de

WILLKOMMEN IM ZENTRUM WÜRZBURGS

TGH Budo | **Jahreshauptversammlung**

Einladung zur ordentlichen Mitgliederversammlung 2023 mit Neuwahlen der Vorstandschaft TG Höchberg von 1862 Budo e.V. **am Freitag, den 17.03.2023 um 19:00 Uhr** in der TG Halle, Jahnstr.2, 97204 Höchberg; 1.OG Sängerzimmer (wird mind. 2 Wochen vor der MGV im Gemeindeblatt Höchberg veröffentlicht)

Tagesordnungspunkte:

1.) Begrüßung des Vorsitzenden
2.) Feststellung der Anwesenden stimmberechtigten Mitgliedern
3.) Genehmigung des Protokolls von letztem Jahr
4.) Berichte des Vorstandes
5.) Berichte der Abteilungen Judo / Ju-Jutsu / TKD
6.) Berichte des Kassenwarts
7.) Berichte der Rechnungsprüfer
8.) Aussprache über Berichte
9.) Entlastung der Vorstandschaft
10.) Neuwahlen der Vorstandschaft
11.) Benennung / Wahl der Delegierten für die JHV der TGH.
12.) Finanz.- und Haushaltsplan fürs laufende Jahr
13.) Anträge / Ausblicke / Vereinsaktivitäten fürs laufende Jahr
14.) Verschiedenes / Sonstiges

Ergänzende Anträge zur Tagesordnung sind satzungsgemäß bis spätestens 7 Tage vor dem Versammlungszeitpunkt dem Vorstand vorzulegen.

Vorstand: Bernhard Bauer, Autobahnmeisterei Hs.2, 97270 Kist, Tel.: 09306 775; bauer-bernhard@t-online.de; www.judo-hoechberg.de

ANZEIGE

Planungsbüro Hausmann
Planungsbüro für Architektur
Seit 30 Jahren planen, bauen, sanieren
Umweltfreundlich, familiengerecht, ökologisch
Sachverständiger für Immobilien
Hauptstraße 95 Tel. 0931/48903 info@pro-jekt-bau.de
97204 Höchberg www.pro-jekt-bau.de

+++ www.hoechberg-mageta.de +++

Auf unserer Homepage finden Sie alle wichtigen Informationen, z.B. die aktuell gültigen Termine für den Redaktions- und Anzeigenschluss, alle Preislisten, Formate für gewerbliche Anzeigen, Formulare für private Kleinanzeigen, Dank- bzw. und Familienanzeigen.
Sie können auch das aktuelle PDF oder ältere Ausgaben des Mitteilungsblatts einsehen und herunterladen.

Tischgesellschaft „Die Schleicher" | **Fackelzug zum 80. Geburtstag – Überraschung für Dieter Schmitt**

Seit 48 Jahren ist Dieter Schmitt Mitglied in der Tischgesellschaft „Die Schleicher". Dabei hat er das Kunststück fertiggebracht, nie ein Vorstandsamt auszuüben, erwähnte Vorstand Theo Seltsam in der Ansprache zu Schmitts 80. Geburtstag. Zur Feier seines Jubeltages hatte er die Stammtischkollegen zu einer kleinen Feier ins Vereinsheim der Geflügelzüchter eingeladen. Bei diesem Verein ist Dieter Schmitt zweiter Vorstand, hat also Verantwortung übernommen, wie auch sonst im Leben. Trotz seines Alters sieht man Dieter Schmitt noch täglich mit seinem Traktor durch den Ort fahren, er ist Landwirt aus Leidenschaft. Die vielen Äcker rund um Höchberg bedürfen seiner Pflege. Unterstützt wird er dabei von der Familie, allen voran seine Enkel Julius und Jakob. Doch auch seine Frau Waltraud und die Töchter Ute und Heike helfen fleißig mit, so auch bei seiner Geburtstagsfeier. Im Geflügelzüchterheim war Schmitt vor 48 Jahren auch in die Tischgesellschaft vom damaligen Vorstand Helmut Siedler aufgenommen worden, ein Bild erinnert daran und sorgte für Heiterkeit bei den Stammtischkollegen. Der Kleidungsstil und vor allem die Haarpracht war damals noch eine ganz andere. Gleich geblieben ist das Erkennungszeichen der Schleicher, der Frack und der Zylinder, so wie bei der Gründung der Tischgesellschaft 1910 festgelegt.

Andreas (links) und Theo Seltsam von der Vorstandschaft der Schleicher gratulierten Dieter Schmitt (Mitte) zu dessen 80. Geburtstag.

Zum 80. Geburtstag ihres Mitglieds Dieter Schmitt (Mitte) veranstalten die Schleicher einen Fackelzug.

Den Geburtstag ihres Stammtischbruders feierten die Schleicher auf jeden Fall sehr ausgiebig, zuerst mit einem Fackelzug vom Partnerschaftsplatz zum Geflügelzüchterheim und dann im Versammlungsraum mit seinen Resopaltischen und den Lampenschirmen aus Kupfer, wie vor 48 Jahren. Hier wurde das Geburtstagskind gefeiert und natürlich durfte auch das Schleicherlied nicht fehlen, ein Ritual, das bei jedem Treffen der Tischgesellschaft zelebriert wird. Dieter Schmitt dankte den schwarzen Herren und stellte fest, dass es bereits der vierte Fackelzug für ihn war, den er erleben durfte. Ab dem 65. Lebensjahr wird er alle fünf Jahre veranstaltet und man hofft, beim fünften Mal alle wieder versammeln zu können.

Kostenfreie

Online Wertermittlung in nur 3 Minuten

Einfach den QR-Code scannen, alle wichtigen Daten Ihrer Immobilie eintragen und in nur 3 Minuten eine kostenfreie Wertschätzung erhalten.

1 Daten eintragen
2 Analyse anfragen
3 Ergebnis erhalten

www.immobilien-ruppert.de/immobilie-bewerten/

JETZT ANMELDEN!

PhysioKonzept

NEUE FITNESS- & GESUNDHEITSKURSE

AB MÄRZ 2023

MOTIVATION | SPAß | FIT WERDEN

www.physio-konzept.de

August Bebel Str. 51, 97297 Waldbüttelbrunn | 0931 35 82 55 34

SASCHAROTH

TV – SAT – PC

Ihr Helfer bei Problemen mit Fernseher, Receiver und Co.

- Neugeräte
- Sendereinstellung
- Einweisung
- Fehlerbehebung
- alle Fabrikate

Setzweg 26
97209 Veitshöchheim
Telefon 0178-8812644

Termine nach Vereinbarung

www.tv-roth.de
service@tv-roth.de

ANZEIGE

firmenpräsentation

Steffen Kirchner (v. r. n. l.), Fa. Eckert+Kirchner sowie Leiter Meisterteam, bedankt sich bei Sabine und Volker Wegmann für den Auftrag und die gute Zusammenarbeit. Foto/Text: Lothar Hausstein

Meisterteam setzt Dachgeschoss in Szene

Wer kennt das nicht, da gibt es im Dachgeschoss abgeteilte Räume, die mit der Zeit nur noch als Abstellflächen dienen. Beim Aufräumen fragt man sich: Ist das nicht verschenkter Raum? Könnte man da nicht seinen Wunsch vom eigenen Musikzimmer verwirklichen? Wie es bei Sabine und Volker Wegmann der Fall war. Was tun? Wer hat Ideen und setzt das kompetent um, ohne dass man sich um Planung und Organisation der verschiedenen Gewerke und Durchführung kümmern muss?

„Warum", so fragte sich Sabine Wegmann „nicht mal beim Meisterteam Eckert+Kirchner nachfragen, von denen man immer in der MainPost liest". Gesagt, getan.

Im September 2021 kontaktiert man Steffen Kirchner vom Meisterteam. „Die Gesprächstermine mit Herrn Kirchner", so Sabine Wegmann, „verlaufen äußerst konstruktiv. Wir lernen, dass gewisse Dinge nicht zu realisieren sind und werden andererseits auf wichtige Details aufmerksam gemacht. Eine grundsolide Beratung, die im Februar mit dem Auftrag an das Meisterteam endet".

Das Meisterteam führt in der Zeit von April bis Juni 2022 die erforderlichen Arbeiten aus. Das sind im Überblick: Abbruch- und Rückbauarbeiten, Trockenbau-, Verputz- und Malerarbeiten (Eckert+Kirchner), Heizkörper und Installationsarbeiten (Weber Heizung), Dachliegefenster und Spenglerarbeiten (Rüttger Dach), Estrich und Bodenbelag (Rüttger Boden), Elektroinstallation (Kestler), Schreinerarbeiten (Ebert).

Freudestrahlend stellt Sabine Wegmann fest, „Dank an das Meisterteam, das meinen Traum vom eigenen Musikzimmer und Rückzugsraum so überzeugend erfüllt hat". Volker Wegmann ergänzt, „Für mich bringt das auch Vorteile. So kann ich meiner Leidenschaft frönen, Fußball zu schauen, ohne Programm-Diskussionen führen zu müssen".

In der nächsten Folge erfahren die Leser dann, was das Meisterteam Eckert+Kirchner in dieser Doppelhaushälfte in Würzburg alles bewegt hat. Kirchner abschließend: „Besuchen Sie uns auf der Messe Wohnen-Bauen-Ambiente am 4.-5. März 2023 im CCW. Beste Gelegenheit zur Information und zum Kennenlernen".

Gestaltendes Handwerk®
ECKERT+KIRCHNER
MEISTERTEAM

Eckert+Kirchner GmbH
Margetshöchheimer Straße 104 • 97299 Zell
Telefon 09 31/ 99 13 38 56 • Fax 99 1338 76
info@meisterteam.net • www.meisterteam.net

Verwaltungsgemeinschaft Kist

Die VGem. Kist (Mitgliedsgemeinden Altertheim und Kist, ca. 4.700 Einwohner), Landkreis Würzburg, sucht zum nächstmöglichen Zeitpunkt in **Voll- oder Teilzeit** und **unbefristet** einen

Finanzbuchhalter bzw. Verwaltungsangestellten (m/w/d) für die Kasse

Nähere Informationen zur Stelle und zum Anforderungsprofil sowie die Datenschutzhinweise zum Bewerbungsverfahren finden Sie im Internet unter www.altertheim.de und www.gemeinde-kist.de.

TGH Handball | **Handball, Abschluss Hinrunde – Ausblick Rückrunde**

Mit dem absolvierten Auswärtsspiel in Heidingsfeld endet die erste Hälfte der Männer 1 in der BOL-Saison der Höchberger Handballer nach dem Wiederaufstieg. Licht und Schatten prägten die Hinrunde. Mit vier Siegen und sieben Niederlagen (8:14 Punkte) belegt man den neunten Platz im Zwölferfeld. Rückblickend wäre auch noch der ein oder andere Punkt mehr drin gewesen, wenn man zum Saisonauftakt in Michelfeld die Cleverness gehabt hätte, welche in den Heimspielen gegen Giebelstadt und Mellrichstadt gezeigt wurde. Auch das Auswärtsspiel in Schweinfurt konnten wir bis in die Schlussphase ausgeglichen gestalten, ehe uns die Kräfte ausgingen. Auf der anderen Seite musste man sich den spielerisch stärksten Mannschaften Lohr und Partenstein klar geschlagen geben.

Alles in allem haben wir viele positive Aspekte mitnehmen können, an welchen es gilt, in der Rückrunde weiterzuarbeiten. Ein wichtiger Schlüssel zum Erfolg ist eine disziplinierte Abwehrarbeit sowie konsequent zu Ende gespielte Angriffe. Nachdem wir alle unsere Punkte in heimischer Halle gewinnen konnten, wird es in der Rückrunde darauf ankommen, gegen die direkten Tabellennachbarn auch auswärts zu punkten. Und mit großem Willen können wir es auch zuhause schaffen, die ein oder andere Mannschaft aus der oberen Tabellenhälfte in eigener Halle zu ärgern.

Eine Stärke unserer Mannschaft ist die Kaderbreite, wir sind auf allen Positionen doppelt besetzt und können somit als Mannschaft auftreten. Diese Breite erlaubt es uns, auch über längere Passagen schnellen Handball zu spielen. Dafür benötigt es Ballsicherheit und ein Verständnis für den Mitspieler, welches nur durch regelmäßiges Training erreicht werden kann.

Ebenso hoffen wir in der Rückrunde von weiteren Verletzungen verschont zu bleiben, um uns in Bestbesetzung in dieser Liga messen zu können und frühzeitig den Klassenerhalt zu sichern.

Wer sich das mal anschauen möchte, Zuschauer sind zu unseren Spielen in der Mainlandhalle herzlich willkommen.

Unsere Handball-Herren 1 (in der ÜBOL), Heimsieg gegen Giebelstadt.

TGH Handball | **Vier Mal Danke**

Passend zur Rückrunde wurden unsere Mädels von der C-Jugend bis zur A-Jugend mit neuen Trainingsanzügen ausgestattet. Wir danken unseren Sponsoren für diese neuen Anzüge und Warmup Shirts. So gut verpackt mit „Spiegel Verpackungen“ treten wir gerne als geniales Team wie die „Firmengruppe Göbel“ zu unseren Spielen an. Und mit dem ausgereiften Plan der „Baukosten Architekten“ können sich unsere Gegner warm anziehen. Denn erst sind wir die „Rebellen“ im Spiel, um anschließend bei genau diesen „Rebellen“ auf ihrem Konzert unseren Sieg zu feiern. Die Mädels werden die neue Ausstattung mit Stolz tragen. Sie bedanken sich herzlich, auch im Namen der gesamten Handballabteilung, bei allen Sponsoren für deren Unterstützung.

Die Spielerinnen B- und A-Jugend sehen top aus mit den neuen Shirts.

Auch die weibl. C-Jugend wurde neu ausgestattet.

TGH Hauptverein | **Mitglieder- und Delegiertenversammlung**

Die Mitglieder- und Delegiertenversammlung der Turngemeinde Höchberg von 1862 e. V. (Hauptverein) findet am Freitag, 31. März, um 19.30 Uhr in der TG-Halle, Jahnstr. 2, in Höchberg statt.

Tagesordnung: 1. Begrüßung und Totengedenken; 2. Protokoll der Mitglieder- und Delegiertenversammlung 2022; 3. Bericht des Präsidenten; 4. Bericht des Präsidenten über die Finanzen; 5. Bericht der Vereinsbeiratsvorsitzenden; 6. Bericht der Rechnungsprüfer; 7. Entlastung des Präsidiums; 8. Berichte der Tochtervereine und der Abteilung; 9. Ehrungen/Anträge/Verschiedenes. Anträge von Mitgliedern müssen mindestens sieben Tage vor dem Versammlungszeitpunkt dem Präsidium schriftlich mitgeteilt werden. Die Tochtervereine und die Abteilungen werden aufgefordert, ihre Delegierten zur Mitgliederversammlung rechtzeitig beim Präsidium bekannt zu geben, denn nur diese sind stimmberechtigt. Unabhängig von ihrer Vertretung durch Delegierte ist jedes Mitglied der Turngemeinde berechtigt, an dieser Versammlung teilzunehmen und sein Recht auf Meinungsäußerung wahrzunehmen. Alle Mitglieder werden hiermit herzlich eingeladen.

Produkte - Direkt vom Bauern
Schmitt's HOFLADEN
Heidelberger Straße 13
Hofladen-Hoechberg.de

KARDIOLOGISCHE PRAXIS HÖCHBERG

Zur Unterstützung unseres Praxisteams suchen wir zum nächstmöglichen Zeitpunkt eine

Medizinische Fachangestellte (m/w/d)
sowie eine **Mitarbeiterin (m/w/d) mit medizinischem Interesse**
in Vollzeit oder Teilzeit
und eine **Auszubildende (m/w/d) zur Medizinischen Fachangestellten**

Wenn Sie gern in einem freundlichen, kollegialen Umfeld arbeiten und nach einer neuen, abwechslungsreichen und verantwortungsvollen Aufgabe suchen, dann wenden Sie sich bitte an:

Gemeinschaftspraxis Kardiologie Dr. C. Günthert & W.-J. Mieseler,
Max-Planck-Str. 15 Bau C, 97204 Höchberg
Tel.: 0931 407 072 115 | E-Mail: rezeption@kardiologie-hoechberg.de

Elektroinstallation
Service - Planung
WIESEN GmbH
Elektrotechnische Anlagen
97204 Höchberg Greinbergweg 3
Tel. 09 31/4 83 68 Fax 09 31/40 93 14
www.elektro-wiesen.de

Ital. Frühstück
ein Heißgetränk nach Wahl
ein Glas frisch gepresster Orangensaft
ein Croissant
5,90 €
+49 151 57590642
die.espressobar
www.die-espressobar.de
Die Espressobar
Die Espressobar
Aschaffenburgerstr. 5
97204 Höchberg
Öffnungszeiten:
MO, DI, MI 9 - 17 Uhr
DO & FR 9 - 22 Uhr
SA & SO 10 - 17 Uhr

Mal mich aus!

Sicherheit zwischen Gesetzen und Paragrafen.

Starke Lösungen und Expertise: von Spezialisten für Spezialisten

Rechtsanwälte → Vermögensschaden-Haftpflichtversicherung

HDI ist Spezialist für die Freien Berufe. Deshalb wissen wir: Rechtsanwälte benötigen zur Absicherung ihrer Risiken ein umfassendes Sicherheitspaket. Als einer der führenden Experten im Bereich der Vermögensschaden-Haftpflichtversicherung bietet Ihnen HDI passende Lösungen – und sorgt mit klugen Konzepten für Ihre Sicherheit. Beruflich und privat. Darüber hinaus ist die Absicherung der IT heute elementar für jede erfolgreiche Kanzlei. Durch die HDI Cyberversicherung sind Ihre Risiken abgedeckt: mit umfangreichem Schutz und professioneller Sofort-hilfe rund um die Uhr, an 365 Tagen im Jahr. IT-Sicherheitstrainings für Ihre Mitarbeiter ergänzen das Sicherheitspaket perfekt.

HDI
HDI Versicherung AG
Hauptvertretung Bianca Rauh
Aschaffenburger Str. 5
97204 Höchberg
Tel. 0931-40 40 396 • E-Mail: bianca.rauh@hdi.de

TGH Bahnengolf | **Teilnahme an Jugendsportlerehrung**

Im Jahr 1996 wurde vom Hauptverein der TG Höchberg erstmalig eine Jugendsportlerehrung durchgeführt. An dieser nahm auch die Abteilung Bahnengolf teil. Damals wurde ein Jugendlicher für den Europamannschaftsmeister geehrt, den er im Jahr 1995 mit der deutschen Nationalmannschaft erspielt hatte. 25 Jahren später konnten wir wieder einen Spieler der TGH für die Jugendsportlerehrung anmelden. Wie schon letztes Jahr berichtet, hat Hannes Kandert an der Weltmeisterschaft im Minigolfen in Murnau teilnehmen dürfen und konnte mit um einige Medaillen kämpfen und sich auch durchsetzen.

Seine Erfolge:
Gold Mannschaftsweltmeister
Bronze Teamweltmeister
Bronze Einzel Matchplay

Jetzt ist er schon wieder beim U23 Vergleichswettkampf zwischen Portugal, Tschechien und Deutschland, dieser wurde in Decin (Tschechien) am Wochenende vom 11-12.02.2023 ausgetragen. Wir hoffen, dass er auf längere Sicht in der deutschen U23 Nationalmannschaft Fuß fassen kann.

Die anderen Minigolfer aus Höchberger kümmern sich fleißig um den Minigolfplatz. Im Moment stehen viele Sägearbeiten, Laub kehren und Instandhaltungarbeiten an, damit wir wieder an Ostern für Sie unsere Tore öffnen können.

Kath. Frauenbund Mariä Geburt | **Ein Gedicht**

Weiberfasching am 9.2.23 - Kulturstüble
Endlich, nach 2 Jahren Corona war es soweit
Der Frauenbund feierte Weiberfasching heut.
Wie halt die Frauen so sind – sie sind fix,
8 Tage früher – doch da kennen sie nix.
Prinzessin Vroni I mit Gefolge traf ein,
Wurde mit Rosen empfangen, das war fein.
Aus Hettstadt und Hexenbruch kamen Gäste sehr nett,
Mit bunten Tänzen und Spielen im Gepäck.
Sogar eine Männergruppe spielte mit Leidenschaft,
Sie haben so recht uns zum Lachen gebracht.
Es wurde geschunkelt, gesungen, die Musik hat gespielt,
Es hat sich wohl jeder recht wohl gefühlt.
Das Buffet war ne Wucht – ein köstlicher Schmaus,
Den Spendern geh´n niemals die Ideen aus.
Kalorienzählen war heut` einerlei,
Es zählte nur Spaß und Feierei.
Und eins soll euch bleiben, tobt um uns auch die Gischt,
Das sei bei jeder von euch – ein Lächeln im Gesicht!
Das bewahrt euch bitte – ob Putzfrau, Hexe, Narr,
Bis wir uns wiedersehen – gesund im nächsten Jahr !
Und wenn die Knochen nimmer so wollen wie dazumal,
Egal, wenn Weiberfasching – dann treffen wir uns hier im Saal.
A.C.

RENOS® GmbH & Co. KG
Böden Treppen Türen
97234 Reichenberg-OT Fuchsstadt * Albertshäuser Strasse 18 * Tel: 09333-1820 * www.renos.team
Einladung zu unserer Hausmesse
Samstag, 25. März und Sonntag, 26. März - jew. 10.00-17.00 Uhr
Beratung in entspannter Atmosphäre über Böden – Treppen – Türen
Für Verpflegung und Unterhaltung für die Kleinen ist gesorgt !

Qualität...
Marmor - Elements
...überzeugt!
Fritz Rieder
Raiffeisenstasse 2
97297 Waldbüttelbrunn
Tel. 0176/70 03 25 84
www.marmor-elements.de

Dauerhafte Balkon-, Terrassen- und
Treppensanierung im Innen- und Außenbereich.
Von der Produktion bis zur Montage.

NEUER KURS
PILATES FÜR EINSTEIGER
MIT ALEX
JEDEN DO. 19:00 – 20:00 UHR
Start jederzeit möglich mit:
10er-Karte für 130 EUR
(4 Monate gültig),
Abo Limited für 35 EUR/Monat
(1 Kurs pro Woche) oder
Abo Unlimited für 55 EUR/Monat
(alle Kurse). Abo-Laufzeit jew. 3 Mon.
Melde dich gleich hier an. Auch Online-Teilnahmen sind möglich.

Folge uns auf Social Media
Ruhe und Kraft DEIN VITALSTUDIO
Web www.sabine-kreiss.de
Mobil 0170 2879708 | E-Mail hallo@sabine-kreiss.de
Vitalstudio RUHE und KRAFT, Albert-Schweitzer-Str. 51, 97204 Höchberg

Forum Soz. Bildung Benediktushöhe
Termine im März

Info & Anmeldung: Forum Soziale Bildung Benediktushöhe e.V.; Tel. 09364 80980, per E-Mail: info@benediktushoehe.de oder über Homepage: www.benediktushoehe.de

Frauenfrühstück – Der Beckenboden, der Schlüssel der Bewegung
Oft wird seine Bedeutung verkannt. Nicht nur um Organen im unteren Becken Halt zu geben, er bestimmt beim Gehen die Aufrichtung und leitet die richtige spiraldynamische Bewegung des ganzen Körpers ein. Er ist der Schlüssel der Bewegung. Kurze Anatomie und reflektorische Zusammenhänge. Übungen speziell für den Beckenboden und Übungen aus dem Hormonyoga sind Balsam für den Beckenboden.
Termin: Mi. 08.03., 9-12 Uhr
Veranstaltungsort: Pfarrzentrum Himmelstadt, Kirchplatz 9. Referentin: Brigitte Korneli
Kosten: 9,50 € inklusive Frühstück

Die christliche Patientenverfügung
Ich sorge vor: „Mein selbst bestimmter Wille, verbindlich für die behandelnden Ärzte“
Aus dem Inhalt: Welche Wünsche und Bedürfnisse sind mir für den Fall einer schweren Erkrankung für meine letzte Lebensphase wichtig? Wie kann ich meine Vorstellungen verbindlich im Voraus festlegen? Wo liegen Chancen und Grenzen einer Patientenverfügung?
Termin: Mi. 08.03., um 19 Uhr
Veranstaltungsort: Pfarrzentrum Himmelstadt, Kirchplatz 9, Referent: Dieter Wagner
Kosten: Keine Gebühr

Qi Gong – Wildgans Typ I (2 Abende)
Dieser Qi Gong-Typ ist ein besonderes Training in der chinesischen Medizin. Die Bedingungen für den guten Gesundheitszustand sind z.B. gutes Gedächtnis, geschmeidige, gelenkige und körperliche Beweglichkeit, stabile psychische Stimmung und Körperbalance, innere harmonische, organische Funktionen, stärkere Abwehrkraft, usw.
Um das Ziel zu erreichen, sollte man täglich 10 Minuten in der Natur diesen Typ des Qi Gongs mit den sanften und fließenden Bewegungsabläufen trainieren. Wegen der Wirksamkeit erhielt Wildgans-Qi Gong im Jahr 1995 in China eine staatliche Anerkennung. Vorkenntnisse sind nicht erforderlich.
Bitte mitbringen: Schreibutensilien, bequeme Kleidung, feste (Turn-)Schuhe
Termine: 22.03. & 29.03., jeweils 19 - 22 Uhr
Veranstaltungsort: Pfarrzentrum Himmelstadt, Kirchplatz 9. Referent: Weihong Yang
Kosten: 50 € für beide Abende

TGH | **Jugendsportlerehrung der TGH: Neubeginn nach Corona**

Gruppenbild der ausgezeichneten Kinder und Jugendlichen in der vereinseigenen TG-Halle mit dem Vorstand der Turngemeinde Höchberg, Bürgermeister Alexander Knahn und Altbürgermeister Peter Stichler.

Seit 1999 veranstaltet die Turngemeinde Höchberg (TGH) immer am Jahresanfang eine Jugendsportlerehrung. Hierbei werden Kinder und Jugendliche ausgezeichnet, die im vergangenen Jahr große sportliche Erfolge errungen haben. Neben unterfränkischen und bayerischen Meistern sind auch meist deutsche Meister mit dabei, seltener Europameister und noch seltener Weltmeister.
Präsident Dietrich Polzin, der den Hauptverein auch mit über 80 Jahren noch gut im Griff hat, freute sich, dass neben seinen Vorstandskollegen Gabriele Ries und Stephan Göbel auch die Vereinsbeiratsvorsitzende Stephanie Latz-Lessing, Bürgermeister Alexander Knahn und Altbürgermeister Peter Stichler in die Vereinsgaststätte in der Jahnstraße gekommen waren, um die Ehrungen der Einzelsportler und -sportlerinnen vorzunehmen. In den vergangenen beiden Jahren konnte keine Ehrung abgehalten werden, aus bekannten Gründen, wie Polzin betonte. Erst langsam komme der Sport wieder in Schwung. Er blickte in über 70 erwartungsvolle Augenpaare, denn alle wollten wissen, welche Leistungen vollbracht worden waren. Polzin dankte auch den Trainern und Betreuern, ohne deren Einsatz die sportlichen Höchstleistungen nicht zu erreichen gewesen wären. Die große Anzahl an zu Ehrenden zeige, dass in den Tochtervereinen „viel gute Arbeit" gemacht wird. Traditionell wurden nur Einzelsportler geehrt, die erfolgreichen Meister im Mannschaftssport, egal ob Handball, Fußball oder Volleyball, bekamen einen Geldbetrag für eine eigene Meisterfeier. Sonst wäre der Rahmen gesprengt worden.

Für jeden Sportler und jede Sportlerin gab es eine Medaille, die von der großen Leistungsbereitschaft zeugt. Für Bürgermeister Alexander Knahn ist vor allem das Zusammensein die größte Errungenschaft beim Sport. „Egal wo, man macht es immer zusammen, dass ist das Wichtigste", auch bei Einzelsportlern, die ohne ihr Trainingsteam oder das Betreuerteam keine Erfolge erringen könnten. In diesem Zusammenhang dankte er allen Trainern und Betreuern in den Tochtervereinen der TGH für ihren Einsatz und an die Kinder gewandt hatte er noch einen Rat dabei: „Nehmt die Freude mit in eurem ganzen Sportlerleben". Das habe schon bei ihm gewirkt und soll auch in Zukunft wirken. Dann werde vieles andere ebenfalls möglich, ist sich Knahn sicher.

Die Freude merkte man auch gleich bei Hannes Kaudert, der mit der deutschen Jugendnationalmannschaft im Bahnengolf Europa- und Weltmeister wurde sowie Bayerischer Meister im „Strokeplay", wie eine Kategorie beim Minigolf heißt. Dietrich Polzin, selbst begeisterter Golfer, hätte gegen Hannes Kaudert keine Chance, denn der braucht für die 18 Spielbahnen beim Minigolf in vier Runden durchschnittlich nur 19,2 Schläge. Gute Hobbyspieler liegen etwa bei 40-60 Schlägen, im Schnitt, erläuterte Norbert Mitterle.

Ähnlich erfolgreich sind die Kunstradfahrerinnen der TGH. Sie räumen bei Kreis-, Bezirks- und bayerischen Meisterschaften seit Jahren Preise ab und sogar bei deutschen Meisterschaften schlagen sie sich wacker, wie Rebecca Stamm ausführte.

Nach Corona vollkommen neu anfangen musste die Nachwuchsarbeit beim Budo. Hier gingen alle 30 Jugendlichen verloren und man baut erst jetzt eine neue Mannschaft wieder auf, berichtete Bernhard Bauer, der von seiner Tochter Annalena unterstützt wird, die in diesem Jahr selbst Siegerin im Ju-Jutsu der World-Games wurde, den olympischen Spielen für nichtolympische Sportarten.

Trainerin Birgit Küsters übernahm die Vorstellung der erfolgreichen Leichtathleten und Leichtathletinnen in Vertretung von Wilfried Dilger. Der hatte wieder fein säuberlich alle Erfolge dokumentiert und das waren jede Menge, die man gemeinsam mit dem LAZ Kreis Würzburg erreichen konnte. Von erfolgreichen Teilnahmen bei unterfränkischen, bayerischen und deutschen Meisterschaften konnte Küsters berichten, wobei besonders der Mannschaftsmehrkampf zu den Stärken gehört. Und da war es wieder, das Wort „gemeinsam", das schon Bürgermeister Knahn angesprochen hatte. Gemeinsam freute man sich am Erfolg des Anderen.

Ausgezeichnete:
Bahnengolf: Hannes Kandert
Kunstradfahren: Sarah Paulini, Janneke Apell, Theresa Gold
Budo: Luk Auel, Vladimir Antimenkov, Luna Jordan, Levi Wanitschek, Hannes Nickel, Jana Weidner, Georg Edelmann, Lena Huttner, Wyn Aul
Leichtathletik: Hanna Bever, Theresa Schmidt, Mara Faller, Lena Bloch, Tabea Faller, Helena Simon, Pauline Kreß, Emilia Quattländer, Aaron Schmidt, Fabian Bever, Constantin Seith, Philipp Sonntag, Jonah Faller, Joshua Nickel, Jakob Müller, Soana Sieber, Sara Weidner, Franka Quattländer, Hannah Zimmer.

Höchberger Tagespflege | **Fasching in der Höchberger Tagespflege**

Farbenfroh verkleidet begrüßten die Mitarbeiterinnen der Höchberger Tagespflege ihre Gäste in der Faschingszeit. Abwechslung, Gute Laune, Krapfen und Luftschlangen machten diesen Tag wieder zu einem Highlight, den die Gäste sehr schätzen. Werner Lawrenz vertrat den Elferrat der Faschingsgilde Helau Krakau Höchberg und brachte frische Krapfen zur Kaffeetafel mit. Höchberg Helau, Gilde Helau, Tagespflege Helau! Wir sagen herzlichen Dank!

Höchberger Tagespflege | **Neuer Ruhesessel**

Einen (fast) neuen Ruhesessel sponserte Familie Margit und Harald Seubert aus Kist. Das Gastronomen-Ehepaar vom Grünen Baum in Kist überbrachten den Sessel frei Haus direkt in die Höchberger Tagespflege. Darüber freuten sich die Gäste der Tagespflege und dankten den Spendern herzlich. Auch der Betreiber, Verein für ambulanten Krankenpflege, dankt dem Ehepaar für die Spende.

Dr. Herzog & Kollegen Rechtsanwälte

Karl Schwägerl
auch Fachanwalt für Verkehrsrecht
Verkehrsunfallrecht
Verkehrsstraf- und OWI-Recht
Versicherungsrecht
Führerscheinrecht

Dr. Claus Bohnenberger
Recht der Kapitalanlage
Bankrecht
Privates Baurecht
Architektenrecht
Grundstücks- und Immobilienrecht

Dr. Alexander Grün
auch Fachanwalt für Erbrecht, für Familienrecht
Erbrecht
Vermögensnachfolge
Familienrecht
Jagd- und Waffenrecht

Dr. Rüdiger Herzog
auch Fachanwalt für Arbeitsrecht, für Handels- und Gesellschaftsrecht
Arbeitsrecht
Handels- und Gesellschaftsrecht
Wirtschaftsrecht
Unternehmensbetreuung & -beratung

Mario Aulbach
auch Fachanwalt für Arbeitsrecht, für Verkehrsrecht
Arbeitsrecht
Recht der Kapitalanlage
Bankrecht
Verkehrsrecht

Nikolaus Hantke
auch Fachanwalt für Miet- und Wohnungseigentumsrecht, für Bau- und Architektenrecht
Mietrecht
Wohnungseigentumsrecht
Grundstücks- und Immobilienrecht
Privates Baurecht

Thomas Lenzen
auch Fachanwalt für Verkehrsrecht
Verkehrsunfallrecht
Verkehrsstraf- und OWI-Recht
Versicherungsrecht
Führerscheinrecht
PKW-Vertragsrecht

Julia Scheuermann
auch Fachanwältin für Versicherungsrecht
Versicherungsrecht
Personenversicherung
Sachversicherung
Allgemeines Zivilrecht

Dr. Stephan Wilms
auch Fachanwalt für Familienrecht
Familienrecht
Erbrecht
Allgemeines Zivilrecht
Arbeitsrecht

Adrian Michel
Verkehrsunfallrecht
Verkehrsstraf- und OWi-Recht
Führerscheinrecht
PKW-Vertragsrecht

Oliver Strebel
Allgemeines Zivilrecht
Arbeitsrecht
Handels- und Gesellschaftsrecht
Wirtschaftsrecht

www.jus-plus.de

Kanzlei Würzburg
Domstraße 1 · 97070 Würzburg · Telefon 0931 / 322 08-0 · Telefax 0931 / 322 08-80

Zweigstelle Kitzingen
Wörthstraße 12/14 · 97318 Kitzingen · Telefon 09321 / 267 299-0 · Telefax 09321 / 267 299-6

Zweigstelle Schweinfurt
Spitalstraße 15 · 97421 Schweinfurt · Telefon 09721 / 387 09 30 · Telefax 09721 / 53 35 88 17

in Kooperation mit Dr. Herzog & Kollegen Marktheidenfeld
Echterstraße 8 · 97828 Marktheidenfeld · Telefon 09391 / 90 888-77 · Telefax 09391 / 90 888-79

Praxis
Dr. med. Monika Zuther
Fachärztin für Allgemeinmedizin
Akupunktur / Naturheilverfahren / Psychotherapie
Dr. med. Wolfgang Hiederer
Facharzt für Innere Medizin
Eisingerstraße 4a - 97295 Waldbrunn
Tel. 09306 2142

Wir suchen schnellstmöglich:

Erfahrene MFA (m/w/d) auf 520 Euro Basis
17,50 Euro/Std.
+ ggf. Fahrtkostenzuschuß

Wir nehmen weiterhin neue Patienten auf !

www.Arztpraxis-zuther.de

WWK Kombi 5 *plus*
SORGENFREIE AUSSICHTEN. DANK RUNDUMSCHUTZ.

Sichern Sie sich jetzt die 5 wichtigsten Absicherungen für Privathaushalte zu einem sagenhaft günstigen Beitrag. Sie haben keine Arbeit – ich übernehme die komplette Abwicklung für Sie.

Kommen Sie vorbei, ich berate Sie gern.

WWK Versicherungen
MARGIT BUCHERT-MÜLLER
Hauptstraße 87, 97204 Höchberg
Tel. 0931 4070557, Mobil 0171 7813999
margit.buchert-mueller@wwk.de

WWK
Eine starke Gemeinschaft

Werden auch Sie zum Helfer.

German Doctors e.V.
Löbestr. 1a | 53173 Bonn
www.german-doctors.de

Spendenkonto
IBAN DE12 5206 0410 0004 8888 80
BIC GENODEF1EK1

DZI Spenden-Siegel
GERMAN DOCTORS HILFE, DIE BLEIBT

Außerhalb der gesetzlichen Öffnungszeiten keine Beratung, keine Probefahrten und kein Verkauf. * 6 Jahre Mazda Garantie gemäß den Mazda Garantiebedingungen.

KRÄMER

Autohaus Krämer, Inhaber Thorsten Krämer e.K.
Max-Planck-Straße 8 | 97082 Würzburg
09 31 / 99 13 99 - 0 | www.main-mazda.de

Frauentreff – **Helau**

Der Frauentreff St. Norbert folgte der Einladung des Frauenbundes von Mariä Geburt und nahm mit Begeisterung und zwei Beiträgen am närrischen Weiberfasching im Kulturstüble teil.

Die nächsten Termine des Frauentreffs St. Norbert:
3. März: Feier des Weltgebetstages im Bonhoeffer-Gemeindehaus
14. März, 18 Uhr: Gottesdienst für verstorbene Mitglieder des Frauentreffs, anschließend Mitgliederversammlung im Jugendheim St. Norbert

Verein f. ambul. Krankenpflege | **Termine „tragbar“**

Die ehrenamtlichen Mitarbeiter*innen nehmen gerne gepflegte Frühjahres- und Sommerkleidung für Damen und Herren sowie Taschen und Schuhe entgegen. Angenommen werden ausschließlich nur ausgewählte Stücke, maximal 10 Teile.
Verkauf und Annahme: Freitag, jeweils 16:30 - 18:30 Uhr
3. März, 14. April, 5. Mai
Verkauf und Annahme mit Cafeteria: Samstag, jeweils 9 - 14 Uhr
4. März, 15. April, 6. Mai
... jeweils in den Räumen des ehemaligen Kindergartens St. Norbert, Seeweg 27, veranstaltet vom Verein für ambulante Krankenpflege e.V. Der Erlös wird der Tagespflege der Sozialstation St. Kilian, Höchberg zugeführt. Das Team von tragbar bedankt sich für Ihr Interesse und bei allen Spendern und Helfern für die Unterstützung und die Mithilfe.
Kontakt: Doris Strauch, Tel. 4 98 44.

Fastengruppe | **Wir haben nur diese „eine Erde“**

Was können wir bzw. jeder Einzelne zur Bewahrung dieser Erde tun. Seit unserer letzten Fastenwoche Anfang März 2020 ist einiges passiert: Pandemie, Überfall der russischen Armee in die Ukraine, hohe Inflationsrate, Energiekrise. Das neue Schlagwort ist Zeitenwende.
Das Fasten ist ein guter Weg zu mir selbst. Ich lerne mich intensiver kennen. Fasten bringt mich mit mir selbst in Berührung. Fasten ist ein Übergang in die innere Freiheit und ermöglicht mir meine Grenzen zu erfahren.
Außerdem gibt uns das Fasten in der Gruppe die Möglichkeit, den Alltag für eine gewisse Zeit zu unterbrechen und uns an den Abenden in der Gemeinschaft mit den Themen Achtsamkeit, Nächstenliebe, sowie den sparsamen Umgang mit unseren Ressourcen in den Blick zu nehmen. Zusätzlich wird ärztlicher Rat angeboten. Dass man dabei auch einige Pfunde verliert, ist eine angenehme Nebenwirkung.
Zur Klärung offener Fragen dient der **Informationsabend am Mittwoch, 22.03., um 19.30 Uhr** im Pfarrheim Mariä Geburt, Jägerstraße 3, Höchberg. In der Fastenwoche selbst treffen wir **uns von Montag, 27.03. bis Freitag 31.03., ebenfalls um 19.30 Uhr** im Pfarrheim Mariä Geburt.
Interessierte können sich – wie gewohnt – mit Ingrid Spiegel in Verbindung setzen, Rübezahlweg 33, Höchberg, Tel. 0931/40364, E-Mail: ingrid.spiegel@web.de und Frau Dr. Hoffmeyer, Tel. 0931/49388.

In eigener Sache:
Nach 20 Jahren Fastenwoche möchten wir aus Altersgründen diese in jüngere Hände legen. Wir würden uns freuen, wenn die gute Tradition des Fastens in der Pfarreiengemeinschaft Mariä Geburt und St. Norbert weitergeführt wird.
Von Vorteil wäre es, wenn die- oder derjenige an der Fastenwoche im März teilnehmen könnte.

3hasenstab | **Neue Jacken von WWK für das Team**

Strahlende Gesichter bei der Übergabe der neuen Fleecejacken.

In neuem Outfit präsentieren sich das Team der Vinothek „3hasenstab“ in der neuen Saison. Rechtzeitig vor dem Start der Außengastronomie bekam das Team neue Fleecejacken für die Übergangszeit. Diese wurden von der WWK-Agentur Margit Buchert-Müller gesponsert. Alfred Spohr und Frau Bettina freuten sich im Januar bei der Übergabe.

ZUVERLÄSSIG
KOMPETENT

Untere Pleitenstraße 5
97297 Waldbüttelbrunn
ts.pflaster.garten@gmail.com
0931 35802681

THOMAS SCHWARZ
Pflasterbau und Gartengestaltung

Hof- und Wegebau · Terrassen · Treppenanlagen · Einfriedungen
Entwicklung von Konzepten für Gartenanlagen · Erdarbeiten
Natur- und Betonsteinverarbeitung · Pflanzungen · Bodenverbesserung

Physiotherapie
Dreß in HÖCHBERG

Krankengymnastik
Manuelle Therapie
Manuelle Lymphdrainage
Krankengymnastik ZNS
Traktion / Schlingentisch
Klassische Massage (KMT)
Krankengymnastik am Gerät (KGG)
Elektro- und Ultraschalltherapie
Kieferbehandlung (CMD)
Wärmetherapie (Fango / Heißluft)
Hausbesuche

Telefon (0931) 90 73 28 28
Otto-Hahn-Straße 15 97204 HÖCHBERG
www.physiotherapie-dress.de

zugelassen zu allen Krankenkassen (Gesetzlich, Privat, BG, Beihilfe)
zahlreiche Parkplätze vor der Praxis
behindertengerecht

Riedel Bau

Malerarbeiten
Trockenbau
Wärmedämmung
Innenputz
Fassadensanierung
Außenputz

Meisterbetrieb der Maler und Lackierer Innung

Telefon: 09721 676-160
E-Mail: raum-fassade@riedelbau.de

www.riedelbau.de

SSS SIEDLE

Jetzt KfW-Förderung sichern!

Mehr Sicherheit am Eingang

Zuschuss beantragen. Geld sparen. Die KfW fördert den Einbau von Sprechanlagen.

www.siedle.de/kfw

Elektro Pfeuffer GmbH & Co. KG

- Siedle-Studiopartner
- Kundendienst
- Beratung
- Planung
- Lichtdesign
- Elektroinstallationen
- Miele Geräteverkauf

SSS SIEDLE

Der bessere Briefkasten kommt vom Elektriker.

Briefkastenanlagen von Siedle. Eine Klasse für sich.

www.siedle.de

www.elektro-pfeuffer.de • E-Mail: Info@elektro-pfeuffer.de • 09 31 / 79 647-0 • Keesburgstraße 3a • 97074 Würzburg

Bestattungen Papke
...einfach für Sie da.

alle Bestattungsarten
Ruhewald und FriedWald
Grabreden
auf allen Friedhöfen tätig

0931 - 4173840

Wörthstraße 10, 97082 Würzburg
www.bestattungen-papke.de

R&A Bauelemente
Rainer Adelhardt · 97297 Waldbüttelbrunn
Binsenstr. 34a
Tel. 0931-49317 · Mobil 0160-93244249
www.runda-bauelemente.de

Rollladen-Reparatur
Rufen Sie jetzt an und vereinbaren Sie einen Termin!

Insektenschutz und Markisenstoffwechsel

Ökumenischer Kirchenchor Höchberg | **Freude am Singen nach "Corona-Durststrecke"**

Termine:
Immer wieder haben wir Auftritte, zu denen wir Sie sehr herzlich einladen möchten:

- Sonntag, 05.03.2023, 10.00 Uhr: Sonntagsgottesdienst, Matthäusgemeinde, Paul-Gerhard-Haus Waldbüttelbrunn
- Sonntag, 26.03.2023, 10.00 Uhr: Misereor gottesdienst Mariä Geburt Höchberg
- Probentermine: donnerstags, 19.30 Uhr 02.03., 09.03., 23.03.2023 im Pfarrsaal St. Norbert – Hexenbruch

Wissenswertes:
ÖKH Ökumenischer Kirchenchor Höchberg
Repertoire: Neugeistliches Lied, Gospels, Taizé und mehr
Proben: donnerstags, 19.30 bis 21:00 Uhr, im Pfarrsaal St. Norbert, Höchberg Hexenbruch (nicht während der Schulferien)
Kontakt: Thomas Friedel (Chororganisator), Tel. 0931 / 35 98 64 18
E-Mail: th.friedel@freenet.de
Website: www.kirchenchor-hoechberg.de

Beste Stimmung bei der Jahreshauptversammlung des ÖKH
So voll wie dieses Jahr war es bei der abendlichen Jahreshauptversammlung des ökumenischen Kirchenchors Höchberg noch nie. Man merkt, wie gut es tut nach fast drei Jahren „Corona-Durststrecke" (mit mehreren Probenpausen und wenigen Chorauftritten) endlich wieder gemeinsam zu singen und Chorgemeinschaft zu leben. Zum ersten Mal bei der Jahreshauptversammlung dabei war Karen Davis, die den Chor seit September letzten Jahres leitet. Sie kann stolz darauf sein, wie positiv sich Mitgliederzahl und Chorklang seitdem entwickelt haben. Als Vertreter der katholischen bzw. der evangelischen Kirchengemeinden in Höchberg waren Pfarrer Matthias Lotz und Vikarin Annika Kringel zu Gast. Sie und ihre Gemeinden konnten sich bereits im letzten Jahr in der Adventszeit über zwei Auftritte des Chors unter der neuen Leitung freuen.
Durch den Abend führte routiniert und sehr engagiert der Chororganisator des ÖKH, Thomas Friedel. In seiner Präsentation per Beamer stellte er interessante Daten und Fakten zur Entwicklung des Chors über mittlerweile mehr als 17 Jahre vor. Darunter auch eifrige Teilnehmer an Proben bzw. Chorauftritten, die mit einer Urkunde geehrt wurden und ein süßes Dankeschön erhielten. Die größten Jubiläen durften der Chorgründer und ehemalige Chorleiter Bernhard Neumann sowie der Chororganisator Thomas Friedel mit jeweils über 400 Probenbesuchen feiern.
Für 25 Chorauftritte wurde Claudia Beyer ausgezeichnet.
Gewürdigt werden Probenjubiläen ab 50 Proben und Teilnahmen an Auftritten ab 25.
Da die Jahreshauptversammlung immer etwas länger dauert als die donnerstags üblichen 90 Probenminuten, ist ein kleiner Imbiss sehr willkommen. Kreative Hobbyköchinnen und -köche im Chor boten hierfür auch in diesem Jahr wieder Salziges und Süßes vom Feinsten. Bestens gestärkt konnten dann die Auftrittstermine für das Jahr 2023 geplant werden. Chorleitung, Chor und Gemeindemitglieder können sich auf jeweils vier Auftritte des ÖKH in den beiden Kirchengemeinden und zwei ökumenische Veranstaltungen freuen.
Als weiterer Programmpunkt standen die mit dem Chor verbundenen Ehrenämter auf der Tagesordnung. Hier kann sich der Chor auf viele – oft langjährige – Helferinnen und Helfer verlassen. Die Chorgemeinschaft wird gern unterstützt, stehen doch neben dem Singen viele weitere gemeinschaftliche Aktivitäten auf dem Programm, die in diesem Jahr wieder voll aufgenommen werden sollen. Kulturelle Ausflüge, kleine Wanderungen und sportliche Unternehmungen oder einfach nur gemütliches Beisammensein sind für 2023 angedacht. Außerdem steht wieder die schon zu einer kleinen Tradition gewordene Gestaltung des Fronleichnamsaltars mit Blumenteppich an der Arche auf dem Programm.
Zentral ist natürlich das gemeinsame, meist vierstimmige Singen im Chor. Zu den Proben trifft man sich während der Schulzeiten am Donnerstag von 19:30 bis 21:00 Uhr im Pfarrsaal von St. Norbert in Höchberg am Hexenbruch.
Durch sorgfältiges Einsingen mit geschickt ausgewählten Stimmübungen versteht es die ausgebildete Sängerin und Musiklehrerin Karen Davis, selbst lange nicht genutzte Singstimmen glänzen zu lassen.
Repertoirewünsche können von den Chormitgliedern eingebracht werden, so dass aus verschiedenen Genres und für alle Altersgruppen etwas Passendes dabei ist. Schwerpunkte bilden Neugeistliches Lied, Taizé-Gesänge, Spirituals und Gospels. Dabei darf sich für den guten Groove gerne auch ein bisschen bewegt werden.
Klingt das gut in Ihren Ohren? Dann kommen Sie gerne zu einer Probe vorbei! Im Chor zu singen tut bekanntlich nicht nur der Gesundheit sehr gut, sondern bringt auch jede Menge Spaß. Probieren Sie es aus!

Text und Fotos: Claudia Beyer

Die Chorleiterin Karen Davis voller Elan im Einsatz

Geehrt wurde, wer runde Probenjubiläen hatte. Von links nach rechts: Hilde Herterich (50 Proben), Bärbel Meinl (150 Proben), Rosi Stulpe (100 Proben), Bernhard Neumann (400 Proben), Gabi Krieger (50 Proben), Marina Neuner (200 Proben), Norbert Bischofsberger (50 Proben), Claudia Beyer (100 Proben, 25 Auftritte), Thomas Friedel (400 Proben). Foto: Thomas Friedel

NaTÜRlich Seubert – Fenster und Türen vom Fachmann!

MARKUS SEUBERT & SOHN

FENSTER UND TÜREN

- BERATUNG
- VERKAUF
- MONTAGE
- ROLLLÄDEN
- REPARATUREN

Reichenstraße 2 · 97297 Waldbüttelbrunn
Tel.: 0931 / 4 98 20 · Fax: 0931 / 4 52 75 22
info@fenster-seubert.de · www.fenster-seubert.de

»GORHAU«
Inh. Thomas Gorhau e.K.
Bestattungs- und Überführungsinstitut
97084 Würzburg | Reuterstrasse 2
www.gorhau-bestattungen.de
24h Notdienst
Telefon 0931 - 61 00 00
Bestattungsvorsorge zu Lebzeiten
auf allen Friedhöfen tätig
alle Bestattungsarten

Wir kaufen
Wohnmobile + Wohnwagen
Tel. 03944-36 160, www.wm-aw.de
Wohnmobilcenter am Wasserturm

Familientradition seit über 80 Jahren
RIEGEL
www.hoechberg.info
malt
verputzt
tapeziert
97204 Höchberg
Max-Planck-Str. 1
Tel. 09 31/40 09 19
Fax 40 48 05 01

rockenstein AG
Internet-Service-Provider
Anbindungen
in Mainfranken
High Speed Internet
für Ihr Unternehmen
in Handel, Gewerbe und öffentlichen Einrichtungen
✓ DSL- und Glasfaseranschlüsse
✓ Individuelle Standortvernetzungen
✓ Bandbreiten bis 100 Gbit/s
✓ Hohe Verfügbarkeit
✓ Persönliche Beratung
rockenstein.de/anbindung
info@rockenstein.de
+49 931 299 34-86
rockenstein AG · Internet Service Provider
Schleehofstr. 16 · 97209 Veitshöchheim
We get IT online!

Training fürs Gehirn + Technik fürs Ohr
Hörerfolg
Wir bilden aus!
Bewerbung bitte schriftlich oder per mail an Martin Weiglein info@huth-dickert.de oder einfach unter Tel. 0931-14 474
Wir freuen uns auf dich!
Hörsystem Anpassung in einzigartiger HD Qualität
HUTH & DICKERT
Hörakustik Meisterbetrieb
KOMPETENZ IN HÖREN
WÜ-Stadtmitte
Eichhornstr. 2a
Tel. 0931-14474
Weitere Filialen:
Höchberg | Ochsenfurt
WÜ-Heuchelhof | Rimpar
Gerolzhofen
seit über 30 Jahren
kontakt@huth-dickert.de · www.huth-dickert.de

Pfarreiengemeinschaft Mariä Geburt & St. Norbert

Pfarrbüro Mariä Geburt (MG)

Herrenweg 5; 97204 Höchberg, Tel.: 0931-48822 - Fax: 0931-40480339
E-Mail: mariae-geburt.hoechberg@bistum-wuerzburg.de
Das Pfarrbüro ist geöffnet:
Montag, Mittwoch und Donnerstag 09:00 - 11:30 Uhr

Pfarrbüro St. Norbert (SN)

Seeweg 27; 97204 Höchberg, Tel.: 0931-49015 - Fax: 0931-4042023
E-Mail: st-norbert.hoechberg@bistum-wuerzburg.de,
Das Pfarrbüro ist geöffnet:
Dienstag 09:00 - 11:00 Uhr, Mittwoch 15:30 - 17:30 Uhr
Homepage: www.pg-hoechberg.de

Sonntagsgottesdienste

Samstag, 04.03., 18:30 Uhr SN
Sonntag, 05.03., 10:00 Uhr SN
Samstag, 11.03., 18:30 Uhr SN
Sonntag, 12.03., 10:00 Uhr SN
Samstag, 18.03., 18:30 Uhr SN
Sonntag, 19.03., 10:00 Uhr SN
Samstag, 25.03., 18:30 Uhr SN
Sonntag, 26.03., 10:00 Uhr MG
Samstag, 01.04., 18:30 Uhr MG
Sonntag, 02.04., 10:00 Uhr SN
Sonntag, 09.04., 05:30 Uhr SN Osternachtfeier
Sonntag, 09.04., 10:00 Uhr MG

An Werktagen

Dienstag 18:00 Uhr SN Messfeier (Sommerzeit 18:30 Uhr)

Besondere Gottesdienste

Weltgebetstag der Frauen aller Konfessionen
Freitag, 03.03., 19:00 Uhr Bonhoeffer-Gemeindehaus, Seeweg 35
Frauenmesse
Mittwoch, 08.03., 9:00 Uhr MG
ImPuls/Kreuzwege
Freitag, 10.03., 18:30 Uhr ImPuls SN
Freitag, 17.03., 18:30 Uhr Kreuzwegandacht SN
Freitag, 24.03., 18:30 Uhr ImPuls SN
Freitag, 31.03., 18:30 Uhr Kreuzwegandacht SN
Kindergottesdienste
Sonntag, 12.03., 10:00 Uhr SN
Sonntag, 26.03., 10:00 Uhr MG
Auftakt - mit Gott in die neue Woche
12.03., 18:30 Uhr SN
Bußgottesdienst
Dienstag, 21.03., 19:00 Uhr SN
Misereorsonntag/Solidaritätsessen
26.03., 10:00 Uhr Messfeier MG, anschl. Solidaritätsessen im Pfarrheim MG
Palmsonntag/Familiengottesdienst
Sonntag, 02.04., 10:00 Uhr Palmweihe auf dem Kirchplatz, Prozession zur Kirche, Familiengottesdienst SN
Gründonnerstag, 06.04.
19:00 Uhr Abendmahlsliturgie SN
Karfreitag, 07.04.
15:00 Uhr Karfreitagsliturgie MG
Ostersonntag, 09.04.
05:30 Uhr Feier der Osternacht SN
10:00 Uhr Hochamt MG

Veranstaltungen

Ökumenische Gesprächsreihe über „Gott und die Welt"
Thema: „Warum gibt es die Kirche eigentlich noch?!" - Vom Zusammenhalt in der Gesellschaft; Dienstag, 28.03., 19:30 Uhr Weinstube 3Hasenstab, Hauptstraße 29; Eingeladen sind alle Interessierten – unabhängig von Konfession oder kirchlicher Verbundenheit. Wir freuen uns auf Sie!
Seniorentreff St. Norbert
Dienstag, 21.03., 14:30 Uhr im Pfarrsaal SN
Senioren-Folklore-Tanzkreis St. Norbert
Freitag, 24.03., 14:30 Uhr im Pfarrsaal SN
Frauentreff im KDFB
Dienstag, 14.03., 18:00 Uhr Messfeier für verstorbene Mitglieder SN, anschl. Mitgliederversammlung im Pfarrsaal SN
Kath. Frauenbund Mariä Geburt
Sonntag, 26.03., Solibrot-Verkauf nach dem Gottesdienst MG
Freitag, 31.03., 14:00 Uhr Palmbüschelbinden im Pfarrheim MG
Palmbüschelbinden St. Norbert
Mittwoch, 29.03. und Donnerstag, 30.03. jeweils 15:00 Uhr im Pfarrsaal SN; Wer kann Palmkätzchen, Buchsbaum und immergrüne Zweige zur Verfügung stellen? Das Material können Sie ab 25.03. vor dem Pfarrsaal St. Norbert ablegen. Vielen Dank dafür!
Sammlung für Höchberger Tafel bei den Gottesdiensten am 4./5.3.
Bei der Sammlung für die Höchberger Tafel werden lang haltbare Lebensmittel in Konserven oder Glas benötigt sowie Reis, Zucker, Mehl, Haferflocken, Müsli, Hülsenfrüchte, frisches Gemüse. Sie können auch gern eine vorbereitete Spendentüte zum Preis von 5€ erwerben.
Ökumenischer Kinderchor
Chorproben montags 17:00 Uhr im Bonhoeffer-Gemeindehaus, Seeweg 35. Informationen erhalten Sie über Anke Willwohl: anke.willwohl@bistum-wuerzburg.de
Ökumenischer Kirchenchor
Chorproben donnerstags 19:30 Uhr, im Pfarrsaal St. Norbert
Kirchenchor Mariä Geburt
Chorproben donnerstags 19.30 Uhr, im Bonhoeffer-Gemeindehaus

FRAU.MACHT.VERÄNDERUNG.

Solidaritätsgottesdienst mit den Menschen in Madagaskar
Misereorsonntag, 26.03.2023, 10:00 Uhr, Kirche Mariä Geburt Höchberg mit Vorstellung des Hungertuches 2023. Inhaltlich gestaltet vom Arbeitskreis Eine Welt. Musikalisch gestaltet vom Ökumenischen Kirchenchor Höchberg. Im Anschluss an den Gottesdienst verkauft der Frauenbund Mariä Geburt das Soli-Brot und wir laden herzlich ein zum **gemeinsamen Solidaritätsessen im Pfarrheim Mariä Geburt.** Miteinander essen und ins Gespräch kommen – beieinander sein – einander begegnen – aufeinander bauen.

Das Osterlicht kommt zu Ihnen

Das Osterlicht kommt auch in diesem Jahr zu Ihnen nach Hause.
Auch in diesem Jahr bringen wir allen, die es möchten, das Osterlicht am Ostersonntagmorgen nach Hause. Dafür müssen Sie nur ein Windlicht oder ähnliches vor Ihre Haustür stellen – und sich **bis zum 5. April** in einem der beiden Pfarrbüros mit Ihrer Adresse anmelden!

- Pfarrbüro St. Norbert – Tel.: 49015
- Pfarrbüro Mariä Geburt – Tel: 48822

ANZEIGE

Gehen Sie auf Nummer SICHER...
wählen Sie den FACHMANN

Holzfenster
nie mehr streichen!
Aluminiumverkleidung von außen
30 Jahre Erfahrung
vorher
✓ Wetterfest, dauerhaft wartungsfrei
PORTAS®
Europas Renovierer Nr. 1
Rufen Sie uns an:
0 93 07 / 15 40
97277 Neubrunn
Mainzer Straße 8
www.siegma.portas.de

www.regioport-aktuell.de
PROFI GESUCHT?

Die Altpapier- & Entsorgungs-Profis
Karl Fischer & Söhne GmbH & Co. KG
Würo Papierverwertung GmbH & Co. KG
Abfall-Hotline
0931-61005-0
www.fischer-entsorgung.de
Würzburg-Heidingsfeld
Winterhäuser Str. 108

1a TEPPICH-WÄSCHE
umweltschonend preisgünstig
Feldmann MattenService
Würzburg · Mainaustr. 50
Gratis-Tel. 0800 4209100
feldmann-matten.de

Achim Roos
Heizung-Haustechnik-Sanitär

Installations-, Heizungs- & Lüftungsbaumeister

- Heizungs-und Sanitärinstallation in Alt- und Neubau
- Wartungs-und Reparatur-arbeiten
- Installation von Festbrennstoffanlagen
- Alles rund um die Badsanierung

Tel. : 0931-405445
Mob.: 0175-5282211
Otto-Hahn-Str.17
97204 Höchberg
Mail : Info@Haustechnik-Roos.de

Jeder Tag zählt!

Zusammen Kindern Zukunft schenken.
Seit mehr als 30 Jahren engagiert sich ChildFund Deutschland für Not leidende Kinder weltweit. Wir helfen – mit Ihrem Einsatz: als persönlicher Pate oder durch Ihre Spende. Vielen Dank!
Weitere Infos unter www.childfund.de
ChildFund® Deutschland

24 Std. NOTDIENST
Flammersberger Bestattungshilfe mit Herz GmbH
Für Sie auf jedem Friedhof tätig.

Würzburg - Höchberg - Ochsenfurt - Giebelstadt
Pariser Str. 20 Hauptstr. 56 Zwinger 31 Von-Richthofen-Str. 1
Alle Bestattungsarten - Freie Grabreden - Eigener Abschiedsraum
www.Flammersberger-Bestattungshilfe.de
0931 - 660 89 96

Ev. Kirchengemeinde St. Matthäus

Gottesdienste: (Matthäuskirche (MK) = Höchberg-Altort, Bonhoeffer-Gemeindehaus (BG) = Höchberg-Hexenbruch, Paul-Gerhardt-Haus (PGH)= Waldbüttelbrunn). Sie erreichen uns telefonisch unter **0931/48725**, per Mail unter **pfarramt.hoechberg@elkb.de** und im Internet unter **www.hoechberg-evangelisch.de.**

Fr., 03.03., 19 Uhr Gottesdienst zum Weltgebetstag, BG, 19.30 Uhr Gottesdienst zum Weltgebetstag, PGH
So., 05.03., 10 Uhr Gottesdienst mit Angebot für Kinder, PGH
So., 12.03., 10 Uhr Gottesdienst mit Abendmahl, Angebot für Kinder, anschl. Kirchenkaffee, BG, zeitgleich findet in der Pfarrkirche St. Norbert ein Kindergottesdienst statt (nähere Infos hierzu finden Sie weiter unten), 19 Uhr Taizé-Gebet, Pfarrkirche St. Bartholomäus, Waldbüttelbrunn
Fr., 17.03., 18 Uhr Segnungsgottesdienst, BG
Sa., 18.03., 16.30 Uhr Krabbelgottesdienst, PGH
So., 19.03., 10 Uhr Gottesdienst mit Angebot für Kinder, MK
So., 26.03., 10 Uhr Musikalischer Gottesdienst mit Angebot für Kinder, Pfarrkirche St. Sixtus, Hettstadt
So., 02.04., 10 Uhr Gottesdienst mit Angebot für Kinder, PGH
Do., 06.04., 19 Uhr Feierabendmahl, Pfarrsaal St. Sixtus, Hettstadt
Fr., 07.04., 10 Uhr Gottesdienst mit Beichte und Abendmahl, Angebot für Kinder, BG, 10 Uhr ökumenischer Kinderkreuzweg, Pfarrkirche St. Norbert, 15 Uhr Andacht zur Sterbestunde, MK

Weltgebetstag: Am ersten Freitag im März wird weltweit der Weltgebetstag gefeiert. In diesem Jahr haben Frauen aus Taiwan Lieder, Texte und Gebete vorbereitet, für unzählige Gottesdienste in mehr als 100 Ländern. Wir wollen informiert beten und glaubend handeln, und deshalb mit den Taiwanerinnen für das einstehen, was uns gemeinsam wertvoll ist: Demokratie, Menschenrechte, Freiheit. Unser „Glaube bewegt" – so das Motto der Taiwanerinnen.
Wir feiern am Freitag, 3. März um 19 Uhr im Bonhoeffer-Gemeindehaus und **um 19.30 Uhr** im Paul-Gerhardt-Haus.

Ökumenische Kindergottesdienste: Die Kindergottesdienst-Teams der katholischen Pfarreiengemeinschaft Sankt Norbert/Mariä Geburt und unserer Gemeinde möchten in Zukunft gerne stärker zusammenarbeiten. Deshalb möchten wir unsere Kindergottesdienste an bestimmten Tagen gemeinsam feiern. **Am 12.03.** findet in Sankt Norbert **um 10 Uhr** ein Kindergottesdienst statt. An diesen Termin sind nun neben den katholischen Kindern auch ausdrücklich alle evangelischen Kinder bis zur ersten Klasse eingeladen. Ein Team-Mitglied des evangelischen Teams wird an diesem Tag die kleineren Kinder zum Kindergottesdienst in Sankt Norbert begleiten. Für alle älteren Kinder (bis ca. 12 Jahren) gibt es im Bonhoeffer-Gemeindehaus wie gewohnt ein Angebot für Kinder.

Segnungsgottesdienst: Herzliche Einladung zu unserem etwas anderen Gottesdienst **am Freitag, dem 17.03. um 18 Uhr** im Bonhoeffer-Gemeindehaus. Zu einer „etwas anderen" Zeit wollen wir uns mit „etwas anderer" Musik, begleitet von der Jugendband aus Eisingen, dem Thema Segen widmen. Ganz egal, ob Sie mit Kirche eigentlich nicht viel anfangen können oder zu den regelmäßigen Gottesdienstbesucher:innen gehören, alle sind willkommen und eingeladen. Wir freuen uns auf Sie.

Musikalischer Gottesdienst: **Am Sonntag, den 26. März** feiern wir **um 10 Uhr** in der Pfarrkirche St. Sixtus in Hettstadt einen ganz besonderen Gottesdienst. Er wird ganz im Zeichen der Musik stehen und von zwei herausragenden Musikern ausgestaltet: Thomas Rath, stellvertretender 1. Solotrompeter beim Philharmonischen Orchester Würzburg und Daniel Gárdonyi, freischaffender Kirchenmusiker. Die beiden werden klassische Stücke von Jeremiah Clarke, Georg Friedrich Händel und Johann Sebastian Bach zu Gehör bringen – aber auch modernere Stücke von Joy Webb und Zsolt Gárdonyi. Wir laden herzlich zu diesem ganz besonderen Gottesdienst ein!

Ökumenische Gespräche über Gott und die Welt: Der zweite Abend dieses Jahres findet **am 28. März um 19.30 Uhr** in der Weinstube 3Hasenstab in Höchberg statt. Geplantes Thema: „Warum gibt es die Kirche eigentlich noch?! – Vom Zusammenhalt in der Gesellschaft." Eingeladen sind alle Interessierten – egal welcher Konfession, mit oder ohne Vorwissen, kirchennah oder eher kirchenfern.

Feierabendmahl: Nach drei Jahren Zwangspause freuen wir uns, dass wir dieses Jahr die Tradition des Feierabendmahls am Gründonnerstag wieder aufnehmen können. Gemeinsames Essen, Singen, Beten und auf Gottes Wort hören verbindet sich zu einer ganz besonderen Feier, bei der wir uns an das letzte Beisammensein Jesu mit seinen Jüngern und Einsetzung des Heiligen Abendmahls erinnern. Wir feiern diesen besonderen Gottesdienst **am Gründonnerstag, 06.04. um 19 Uhr** im Pfarrsaal in Hettstadt. Herzliche Einladung!

Konfirmation 2023: **Am 30. April** feiert der diesjährige Konfi-Jahrgang **um 10 Uhr** in der Pfarrkirche Mariä Geburt Konfirmation. Wir freuen uns sehr, dass wir dieses Jahr auch endlich wieder die ganze Kirchengemeinde zu diesem besonderen Festgottesdienst mit einladen können! Abstände und getrennte Gruppen werden dieses Jahr zum Glück keine Rolle mehr spielen.
Wir gratulieren unseren Konfirmandinnen und Konfirmanden aus Höchberg zur bevorstehenden Konfirmation und bitten um Gottes Segen für*: Janneke Apell, Johannes Molz, Lucia Auernhammer, Julika Müller, Felix Balling, Konrad Neumann, Martin Fenske, Emil Steinhauser, Mila Großmann, Ben Weidner, Jonas Hock
*Die Namensveröffentlichung erfolgt, soweit die Familien zugestimmt haben.

ANZEIGE

Gut bezahlte Jobs mit
Komm in unser Team
als pädagogische/ pflegerische Fach- oder Hilfskraft oder Quereinsteiger:in!

- Um die Ecke (Eisingen & Umgebung)
- Gute Bezahlung nach AVR
- Flexible Arbeitszeitmodelle
- Familiäres Team
- Blitzbewerbung

www.josefs-stift.de/karriere

Wir freuen uns auf Dich!
Telefon: 09306 - 209555
St. Josefs Stift

Der MISSIO-CHOR aus Würzburg singt für Sambia beim Friedensgottesdienst

Am Sonntag, 26. März um 10:30 Uhr lädt der Sambia-Verein zum Friedensgottesdienst in die Kirche Maria Himmelfahrt in Böttigheim ein.

Den MISSIO-CHOR und den Sambia-Verein verbindet bereits seit mehreren Jahren eine enge Freundschaft. Dr. Uwe Seidenspinner ist „Böttigheimer" und Gründungsmitglied des Chors. Und es ist ihm ein Herzensanliegen, in seinem Heimatort dazu beizutragen, Menschen – insbesondere Kindern – in Not zu helfen.

Der MISSIO-CHOR, unter der Leitung von Dr. Renate Geiser, singt nun bereits zum dritten Mal für den Sambia-Verein. Das Repertoire des MISSIO CHORS umfasst christliche, aber auch traditionelle weltliche Lieder aus verschiedenen Teilen Afrikas, die in den jeweiligen Stammessprachen gesungen werden Für die passende perkussive Begleitung sorgt das TROMMELHAUS-Ensemble Würzburg auf Originalinstrumenten.

Am Ende des Gottesdienstes informiert Anita Bartsch, die 1. Vorsitzende des Sambia-Vereins, über die aktuellen Projekte und Anliegen. Und sicher gibt es im Anschluss auch noch einige „Zugaben" des Chors. Wir laden Sie herzlich zu diesem besonderen Gottesdienst für Frieden und Menschlichkeit ein.

Förderverein für S.A.m.b.i.A. e. V., 97249 Böttigheim, info@sambia-ev.de,
Spendenkonto: Sparkasse Mainfranken Würzburg, IBAN: DE 25 7905 0000 0047 2556 66.
Weitere Informationen: www.sambia-ev.de

S.A.m.b.i.A. e. V. – Schulische Ausbildung mit beruflich individueller Ausprägung e. V.

Seit der Gründung im Jahr 2012 verfolgt der Verein ein nachhaltiges und ganzheitliches Konzept zum Wohle der AIDS-Waisenkinder im ärmsten Teil von Sambia, der Nordwestprovinz. Wir fördern und unterstützen die schulische Ausbildung und berufliche Qualifizierung von Kindern und jungen Erwachsenen. Ziel unserer Projekte ist die berufliche Beschäftigung in der Heimatregion.

Aktuelle Projekte des S.A.m.b.i.A. e. V. sind
- Patenschaft für ein Waisenkind
- College-Studenten
- Nähschule in St. Kalemba
- Schulfrühstück
- Schulpartnerschaft (Kaula)

- Alle Projekte finden Sie unter https://sambia-ev.de -

Helfen Sie mit, unsere Projekte in Sambia zu realisieren. Jeder Beitrag zählt, um Kindern und jungen Erwachsenen die Chance auf ein besseres Leben zu ermöglichen.
Oder möchten Sie unsere Vereinsarbeit langfristig unterstützen? Sie können die Patenschaft für ein AIDS-Waisenkind übernehmen und/oder Vereinsmitglied werden.

Unser Spendenkonto
Förderverein für S.A.m.b.i.A. e. V.
Sparkasse Mainfranken Würzburg
IBAN: DE 25 7905 0000 0047 2556 66

ANZEIGE

Wir finden kaum Worte,
die den Verlust beschreiben.
Mit denen wir unsere Trauer ausdrücken können.
Und unseren Schmerz.

Lieselotte Scheder

* 12.07.1936
† 29.01.2023

Doch es gibt ein Wort
für die tröstenden Umarmungen.
Für die liebevolle Anteilnahme.
Für das stille Gedenken.
Und die schönen Zeilen.

Danke.

Familie Scheder

Boule am Hexenbruch
– wer spielt mit?
schreib.mir.bald@web.de

Danke für das tröstende Wort,
gesprochen oder geschrieben;

Für einen Händedruck,
wenn Worte fehlten;

Für die schönen Blumen,
für die Geldspenden;
für alle Zeichen der Liebe
und Freundschaft;

Für ein stilles Gebet.

Die vielen Beweise der
Anteilnahme sind uns ein Trost
in den schweren Stunden.

BRIGITTE NICKEL
*18.05.1949 † 24.12.2022

Familie Werner Nickel

Herzlichen Dank

für die Anteilnahme
und tröstenden Worte,
gesprochen oder geschrieben

für alle Zeichen der Freundschaft
und Verbundenheit

sowie für die Blumen
und Geldspenden.

Hugo Wilhelm

Peter Wilhelm und Helene Götz
mit Familien

Herzlichen Dank

für die Anteilnahme
und tröstenden Worte,
gesprochen oder geschrieben,
für alle Zeichen der Freundschaft
und Verbundenheit.

Heinrich Rudhardt
* 10.04.1945 ✝ 05.01.2023

Gerda Rudhardt
mit Kindern und Enkelkindern

terre des hommes
Hilfe für Kinder in Not

Sinnvoll vererben.
In die Zukunft von Kindern.
www.tdh.de

Dringend Wohnung für Familie aus der Ukraine (Mutter + 2 Kinder) **in Höchberg gesucht**. Max. 75 m² bis 630 € kalt, regelmäßige Einkünfte. **0176 49 34 242**

Suche Garage oder Räumlichkeit für meine Motorräder, für Regale + Werkzeuge etc. langfristig **zu mieten. Tel. 0931 409 997**

Hallo Vermieter, wir **suchen eine 4-5 Zimmer Wohnung** (3-köpfige Familie) in Höchberg langfristig zu mieten. Ab sofort/zeitlich flexibel. Alle Einzelheiten bitte per Telefon **0931 409 997** oder Mail: **wohnungsanzeige23 @gmail.com**

Verantwortungsbewusstes 14-jähriges Mädchen **sucht Babysitterjob**! Sind Sie auf der Suche, dann helfe ich Ihnen gerne. **Tel. 0931 32 959 565**

Suche kleines Haus oder 4-Zimmer-Wohnung, 80-100 qm mit Garten langfristig zur Miete, bevorzugt Höchberg, Heidingsfeld, Nikolausberg. **Tel. 0931 870 587**

Garage in Höchberg **gesucht. Tel. 0175 81 51 590**

Junges Paar **sucht Wohnung ab 2 Zimmer** in Waldbüttelbrunn. **Telefonnummer: 0151 42 047 338**

Unsere Oma möchte näher bei uns Enkeln wohnen! **Suche 2-Zimmer-Wohnung** in Höchberg (gerne Nähe Frankenwarte). Melden Sie sich gerne unter **0151 17 260 763**

Piano Carl Mand Bj 1920 mit defektem Stimmstock kann abgeholt werden. Tel. **0931 409 515, trott@gmx.net**

3 Personenhaushalt mit ruhigem Hund **sucht 3-Zi-Wohnung** in Höchberg und Umgebung. Ein kleiner Garten dabei, wäre ideal. **Tel.: 0176 96 988 741**

Suche zum 01.05. 2023 eine **1-2 Zimmerwohnung** in **Höchberg**, gerne mit Balkon. Bin 58 Jahre, berufstätig **bvogt21326@aol.com oder 0175 15 15 606**

6-köpfige Familie **sucht Haus oder Baugrundstück** in/bei Höchberg. **Tel. 0176 45 631 222 od. haus-heimat@web.de**

1 Pal. Terrassenplatten ovp. aus priv. Baumaßn. zvk.; 40x80x2 cm; ca. 15 m²; 48,95 €/m² VB. Bilder, Besichtigung a. Anfr. mögl.; **0160 97 378 599 ab 18 Uhr**

Private Kleinanzeigen im Mitteilungsblatt sind kostenlos.
Die Kleinanzeigen müssen schriftlich aufgegeben werden!
Im Bürgerbüro erhalten Sie Formulare für Kleinanzeigen und Familienanzeigen; oder Sie schreiben uns formlos an Mageta-Verlag, Maria Geyer, Mittlerer Dallenbergweg 19, 97082 Würzburg oder Sie senden uns eine E-Mail an
hoechberg@mageta-verlag.de >> Betreff: Kleinanzeige
Bitte vergessen Sie nicht, Ihre Kontaktdaten anzugeben.
Sie können auch unser Online-Formular nutzen unter
http://www.höchberg-mageta.de/kleinanzeigen.html
Bitte fassen Sie sich kurz (ca. 150 Zeichen), bei Platzmangel behalten wir uns Abkürzungen vor.

Ärztlicher Bereitschaftsdienst

Kassenärztlicher Bereitschaftsdienst Tel. 116117 **Kinder- und jugendärztl. BereitschaftsdienstTel. 0700 35070035**
Bereitschaftspraxis Juliusspital neb. Notaufnahme Koellikerstraße: Mo/Di/Do 18-21 Uhr, Mi/Fr 16-21 Uhr, Sa/So/Feiertag: 8-21 Uhr
Chirurgen und Orthopäden bleiben in der bisherigen Bereitschaftspraxis Theresienklinik Würzburg, Domerschulstr. 1
Tel. 0931 32 28 33, Mi + Fr, 14-21 Uhr, Sa/So/Feiertag 8-21 Uhr

Notdienst Apotheken (Auszug) Tel. 0800 00 22 833

Die Termine des Notdienstes können sich kurzfristig ändern, es wird empfohlen jeweils anzurufen. Für die Richtigkeit übernehmen die Gemeindeverwaltung und der Verlag keine Gewähr.

Mi. 01.03.	Vitasano-Apotheke OHG Echter Galerie, Tel.: 0931 / 54177, Juliuspromenade 64, 97070 Würzburg	Mi. 08:00 bis Do. 08:00 Uhr
Do. 02.03.	Luitpold-Apotheke, Tel.: 0931 / 50027, Rottendorfer Str. 4, 97072 Würzburg	Do. 08:00 bis Fr. 08:00 Uhr
Fr. 03.03.	Stern-Apotheke, Tel.: 0931 / 21970, Brücknerstr. 9 a, 97080 Würzburg	Fr. 08:00 bis Sa. 08:00 Uhr
Sa. 04.03.	Apotheke am Rosengarten, Tel.: 09306 / 3125, Am Rosengarten 22, 97270 Kist	Sa. 08:00 bis So. 08:00 Uhr
So. 05.03.	Brunnen-Apotheke, Tel.: 0931 / 3043020, August-Bebel-Str. 55-59, 97297 Waldbüttelbrunn	So. 08:00 bis Mo. 08:00 Uhr
Mo. 06.03.	Bavaria Apotheke in der Hauptstraße, Tel.: 0931 / 48444, Hauptstr. 34, 97204 Höchberg	Mo. 08:00 bis Di. 08:00 Uhr
Di. 07.03.	Apotheke am Bahnhof, Tel.: 0931 / 15215, Kaiserstr. 33, 97070 Würzburg	Di. 08:00 bis Mi. 08:00 Uhr
Mi. 08.03.	Eulen-Apotheke, Tel.: 0931 / 54242, Augustinerstr. 5, 97070 Würzburg	Mi. 08:00 bis Do. 08:00 Uhr
Do. 09.03.	easyApotheke Nürnberger Straße, Tel.: 0931 / 35967720, Nürnberger Str. 61, 97076 Würzburg	Do. 08:00 bis Fr. 08:00 Uhr
Fr. 10.03.	Grombühl-Apotheke, Tel.: 0931 / 2877011, Brückner Str. 3, 97080 Würzburg	Fr. 08:00 bis Sa. 08:00 Uhr
Sa. 11.03.	Adalbero-Apotheke, Tel.: 0931 / 72624, Neubergstr. 2, 97072 Würzburg	Sa. 08:00 bis So. 08:00 Uhr
So. 12.03.	Theater-Apotheke, Tel.: 0931 / 52888, Ludwigstr. 1, 97070 Würzburg	So. 08:00 bis Mo. 08:00 Uhr
Mo. 13.03.	Markt-Apotheke, Tel.: 0931 / 54744, Marktplatz 12, 97070 Würzburg	Mo. 08:00 bis Di. 08:00 Uhr
Di. 14.03.	Kronen-Apotheke am Dom, Tel.: 0931 / 50153, Domstr. 21, 97070 Würzburg	Di. 08:00 bis Mi. 08:00 Uhr
Mi. 15.03.	Apotheke am Rosengarten, Tel.: 09306 / 3125, Am Rosengarten 22, 97270 Kist	Mi. 08:00 bis Do. 08:00 Uhr
Do. 16.03.	Brunnen-Apotheke, Tel.: 0931 / 3043020, August-Bebel-Str. 55-59, 97297 Waldbüttelbrunn	Do. 08:00 bis Fr. 08:00 Uhr
Fr. 17.03.	Bavaria Apotheke in der Hauptstraße, Tel.: 0931 / 48444, Hauptstr. 34, 97204 Höchberg	Fr. 08:00 bis Sa. 08:00 Uhr
Sa. 18.03.	Hof-Apotheke zum Löwen OHG, Tel.: 0931 / 42544, Zeller Str. 18, 97082 Würzburg	Sa. 08:00 bis So. 08:00 Uhr
So. 19.03.	Ringpark-Apotheke, Tel.: 0931 / 99157150, Schweinfurterstr. 7, 97080 Würzburg	So. 08:00 bis Mo. 08:00 Uhr
Mo.20.03.	St. Kilians-Apotheke OHG, Tel.: 0931 / 54940, Sanderstr. 3, 97070 Würzburg	Mo. 08:00 bis Di. 08:00 Uhr
Di. 21.03.	Vitasano-Apotheke OHG Echter Galerie, Tel.: 0931 / 54177, Juliuspromenade 64, 97070 Würzburg	Di. 08:00 bis Mi. 08:00 Uhr
Mi. 22.03.	Luitpold-Apotheke, Tel.: 0931 / 50027, Rottendorfer Str. 4, 97072 Würzburg	Mi. 08:00 bis Do. 08:00 Uhr
Do. 23.03.	Stern-Apotheke, Tel.: 0931 / 21970, Brücknerstr. 9 a, 97080 Würzburg	Do. 08:00 bis Fr. 08:00 Uhr
Fr. 24.03.	Storchen-Apotheke, Tel.: 0931 / 43383, Frankfurter Str. 26, 97082 Würzburg	Fr. 08:00 bis Sa. 08:00 Uhr
Sa. 25.03.	Röntgen-Apotheke, Tel.: 0931 / 56905, Juliuspromenade 58, 97070 Würzburg	Sa. 08:00 bis So. 08:00 Uhr
So. 26.03.	Apotheke am Rosengarten, Tel.: 09306 / 3125, Am Rosengarten 22, 97270 Kist	So. 08:00 bis Mo. 08:00 Uhr
Mo. 27.03.	Brunnen-Apotheke, Tel.: 0931 / 3043020, August-Bebel-Str. 55-59, 97297 Waldbüttelbrunn	Mo. 08:00 bis Di. 08:00 Uhr
Di. 28.03.	Bavaria Apotheke in der Hauptstraße, Tel.: 0931 / 48444, Hauptstr. 34, 97204 Höchberg	Di. 08:00 bis Mi. 08:00 Uhr
Mi. 29.03.	easyApotheke Nürnberger Straße, Tel.: 0931 / 35967720, Nürnberger Str. 61, 97076 Würzburg	Mi. 08:00 bis Do. 08:00 Uhr
Do. 30.03.	Grombühl-Apotheke, Tel.: 0931 / 2877011, Brückner Str. 3, 97080 Würzburg	Do. 08:00 bis Fr. 08:00 Uhr
Fr. 31.03.	Adalbero-Apotheke, Tel.: 0931 / 72624, Neubergstr. 2, 97072 Würzburg	Fr. 08:00 bis Sa. 08:00 Uhr
Sa. 01.04.	Theater-Apotheke, Tel.: 0931 / 52888, Ludwigstr. 1, 97070 Würzburg	Sa. 08:00 bis So. 08:00 Uhr
So. 02.04.	Markt-Apotheke, Tel.: 0931 / 54744, Marktplatz 12, 97070 Würzburg	So. 08:00 bis Mo. 08:00 Uhr
Mo.03.04.	Engel-Apotheke, Tel.: 0931 / 321340, Marktplatz 36, 97070 Würzburg	Mo. 08:00 bis Di. 08:00 Uhr
Di. 04.04.	Elisabeth-Apotheke, Tel.: 0931 / 42266, Frankfurter Str. 62 A, 97082 Würzburg	Di. 08:00 bis Mi. 08:00 Uhr
Mi. 05.04.	City-Apotheke, Tel.: 0931 / 17333, Haugerpfarrgasse 1, 97070 Würzburg	Mi. 08:00 bis Do. 08:00 Uhr
Do. 06.04.	Apotheke am Rosengarten, Tel.: 09306 / 3125, Am Rosengarten 22, 97270 Kist	Do. 08:00 bis Fr. 08:00 Uhr
Fr. 07.04.	Brunnen-Apotheke, Tel.: 0931 / 3043020, August-Bebel-Str. 55-59, 97297 Waldbüttelbrunn	Fr. 08:00 bis Sa. 08:00 Uhr

Impressum

Erscheinungsweise: monatlich **Auflage:** 5.800 Stück **www.höchberg-mageta.de**
Herausgeber: MaGeTA-Verlag, Maria Geyer (v.i.S.d.P.)
Mittlerer Dallenbergweg 19, 97082 Würzburg, Tel. 0931 784 21 89, Fax 0931 784 21-88,
im Auftrag der Marktgemeinde Höchberg
Redaktion und Lay-Out: Ruth Berninger, Illustrationen: Ruthstift.de / freepik.com, **E-Mail: hoechberg@mageta-verlag.de**
Zu veröffentlichende Artikel schicken Sie bitte per Post (nicht per Fax!) oder als Word-Datei, bzw. Textdatei (OHNE jegliche Formatierung, max. 2500 Zeichen) per E-Mail an die Redaktion. Der Verlag behält sich Kürzungen und Korrekturen vor.
Anzeigenannahme (gewerbliche Anzeigen): MaGeTA-Verlag, **Maria Geyer, Tel. 0931 784 21 89,**
E-Mail: anzeigen@mageta-verlag.de
Anzeigenannahme (Dank- und Familienanzeigen): Formulare gibt es im Bürgerbüro, per Post/Fax an Verlag schicken, oder formlos per E-Mail aufgeben: **anzeigen@mageta-verlag.de** oder via: **www.höchberg-mageta.de/Familienanzeigen**
Exemplare der aktuellen Ausgabe liegen im Rathaus aus.
Das Mitteilungblatt gibt es auch online als PDF unter www.hoechberg.de ->Rathaus & Bürgerservice

Bestattungs-Institut
»Abschied« GmbH

Annastraße 16 · 97072 Würzburg
Tel. 09 31/1 30 87· Fax. 09 31/5 53 43
abschied@onlinehome.de

Nähe des Hauptfriedhofs
Parken im Hof
Tätig auf allen Friedhöfen
Grabherstellung - Trägerdienst
Überführungen

Bestattermeisterin
Alexandra Geist

... wenn ein Trauerfall eintritt, sprechen Sie zunächst mit uns...

Hier kennen wir uns aus:

- Fachzentrum für Kompressionsversorgungen aller Art bei Venenleiden und Lymphödemen
- individuelle CNC-gefräste Einlagenversorgung nach modernstem 3D-Abdruck für Sport- und Alltagsschuhe
  Im Winter empfehlen wir Ihnen diese Einlagen natürlich auch für Ihre Ski- und Langlaufschuhe
- moderner Orthesen- und Prothesenbau
- Rehaversorgung mit unverbindlicher Beratung in Ihrer häuslichen Umgebung
- kindgerechte Versorgungen mit speziell geschulten Fachkräften im Reha- und Orthesenbereich
- hochwertige Sportbandagen zur Versorgung sowie zur Vorbeugung gegen häufige Sportverletzungen

Unser Service in Höchberg !!

Dienstag und Donnerstag sind unsere Einlagentechniker ganztags vor Ort !

Vereinbaren Sie Ihren persönlichen Beratungstermin !

Wir sind Partner der Medi-Teams von

F.W.K. · Würzburg Baskets · SVW 05

Profitieren Sie von unseren Erfahrungen aus dem regionalen Spitzensport

ORTHOPÄDIETECHNIK - SANITÄTSHAUS - REHATECHNIK

Scheder

97070 Würzburg, Bronnbachergasse 20, Tel. 0931 / 359329-0
97204 Höchberg, Martin-Wilhelm-Str. 1, Tel. 0931 / 49262

BAVARIA - TOP TEN MÄRZ

Bavaria Apotheke

Höchberg

Hauptstr. 34 ... freecall **0800 - 4844444**

IbuLysin Hexal

Wirkstoff: Ibuprofen-DL-Lysin

Sonderpreis wegen kurzen Verfallsdatums

20 Filmtabletten
AVP 10,91€**

5,00 €

Grippostad C

Wirkstoffe: Chlorphenamin, Paracetamol, Vitamin C und Coffein

24 Kapseln
AVP 15,97 €* **

10,00 €

Thomapyrin *TENSION DUO*

Wirkstoffe: Acetylsalicylsäure, Paracetamol, Coffein

12 Filmtabletten
AVP 7,49€***

5,00 €

Nasivin Nasenspray

für Erwachsene und Schulkinder

Wirkstoff: Oxymetazolin hydrochlorid

ohne Konservierungsmittel

10ml Nasenspray
(480,00 €/1 l)
AVP 6,97€***

4,80 €

Chlorhexamed FORTE

alkoholfrei 0,2%

Wirkstoff: Chlorhexidinbis(D-gluconat)

300ml
(37,66 €/1 l)
AVP 16,14€***

11,30 €

Bepanthen Augen- und Nasensalbe

Doppelpackung, 2x5g Wirkstoff: Dexpanthenol

10g (530,00 €/1 kg)
AVP 7,58 €***

5,30 €

ACC akut 600

Wirkstoff: Acetylcystein

20 Brausetabletten
AVP 17,98 €* **

12,55 €

Kytta Schmerzsalbe

Wirkstoffe: Beinwellwurzel-Flüssigextrakt

50g/100g/150g Salbe
(146,00€/136,00€/125,67€ je 1 kg)
AVP 10,48€/19,49€/26,99 €* **

50g **7,30 €**
100g **13,60 €**
150g **18,85 €**

Angocin Anti-Infekt N

Pflanzliches Arzneimittel mit Kapuzinerkressenkraut und Meerrettichwurzel

100 Filmtabletten
AVP 18,58 €* **

13,00 €

Orthomol chondroplus

(= Nachfolgeartikel zu Orthomol arthroplus)

Nahrungsergänzungsmittel mit Glucosaminsulfat, Chondroitinsulfat, Hyaluronsäure und vielen wichtigen Vitaminen & Spurenelementen

30 Gran./Kaps. Kombi
UVP 67,99 €*

48,95 €

Pollenflug und Heuschnupfen liegen schon auf der Lauer!
Der Allrounder in der Allergiezeit:
Cetirizin Vividrin

-30%

20 **3,20 €**
50 **6,70 €**
100 **12,65 €**

20/50/100Filmtabletten
AVP 4,57€/9,60€/18,12 €* **

Pflichtwert zu Cetirizin Vividrin 10 mg Filmtabletten
www.vividrin.de/produkte/produktdetail/cetirizin-vividrin-allergietabletten

Angenehm schneller einschlafen!#

WICK ZzzQuil GUTE NACHT™

ZzzQuil Melatonin Schlafhilfe
Melatonin und Pflanzenextrakte

Entdecken Sie die WICK ZzzQuil Gute Nacht Einschlafhilfe. Innovative melatoninbasierte Weichgummis, die Ihnen helfen, schneller einzuschlafen ohne Müdigkeit am nächsten Tag und Gewöhnungseffekte zu verursachen.

Jetzt auch **NEU** mit Mango & Bananenaroma.

-30% auf den UVP* **16,00 €** je 60 St.

*UVP: 60St. 22,99€

Wirkstoffe: Melatonin*, Lavendel, Baldrian, Kamille & Vitamin B6, in innovativen Weichgummis, ohne Gluten & Laktose
*Melatonin trägt dazu bei die Einschlafzeit zu verkürzen.
Weitere Informationen zum Produkt und zu Melatonin für den Schlaf auf www.zzzquil.de

1€ - EINKAUFSGUTSCHEIN#

Für Ihren nächsten Einkauf!

Diesen Gutschein können Sie bei Ihrem nächsten Einkauf von nicht rezeptpflichtigen Artikeln einlösen.

Gültig im März 2023

Eine Barauszahlung des Gutscheinwertes und eine Auszahlung von Restbeträgen ist nicht möglich. Nur ein Gutschein pro Person und Kauf.

Bavaria-Apotheke e.K.
Inhaber: Thomas Mühling
Hauptstr. 34 - 97204 Höchberg - Telefon 0931 48444 - Fax 0931 49152

24 Stunden für Sie da: www.bavaria-apo.de

*Preisnachlässe beziehen sich auf den UVP (vom Hersteller angegebene unverbindliche Preisempfehlung) oder den AVP (AVP = Für den Fall der Abgabe zu Lasten der gesetzlichen Krankenkasse (KK) vom pharmazeutischen Unternehmer zum Zwecke der Abrechnung der Apotheken mit den KK gegenüber der Informationsstelle für Arzneispezialitäten GmbH (IFA) angegebener einheitlicher Produkt-Abgabepreis im Sinne des § 78 Abs. 3 S.1, 2. HS AMG, der von der KK im Ausnahmefall der Erstattung abzüglich 5% an die Apotheke ausgezahlt wird). Alle Preise inkl. gesetzl. MwSt. **Zu Risiken und Nebenwirkungen lesen Sie die Packungsbeilage oder fragen Sie Ihren Arzt oder Apotheker. ***Nur vorrätige Ware. Keine Taxe für Top-Ten-Artikel. Keine Haftung für Druckfehler. Abbildungen ähnlich. Gültig vom 01.03.2023 bis 31.03.2023 und solange der Vorrat reicht.